

## คำนำ

ข้อมูลสารสนเทศพื้นฐาน 9 ประการนี้ จัดทำขึ้นเพื่อใช้เป็นข้อมูลพื้นฐานในการบริหาร และ ประกอบการตัดสินใจเพื่อให้เกิดคุณภาพในสถานศึกษา อีกทั้งเพื่อป้องกันความเสียหายที่อาจเกิดขึ้นกับ ฐานข้อมูล โดยข้อมูลสารสนเทศพื้นฐาน 9 ประการ เล่มนี้ ประกอบไปด้วย ข้อมูลทั่วไปของ สถานศึกษา ข้อมูลบุคลากร ข้อมูลนักเรียนนักศึกษา ข้อมูลหลักสูตรการจัดการเรียนการสอน ข้อมูล งบประมาณและการเงิน ข้อมูลอาคารสถานที่ ข้อมูลตลาดแรงงาน ข้อมูลครุภัณฑ์ และข้อมูลพื้นฐาน ของจังหวัด

งานศูนย์ข้อมูลสารสนเทศ หวังเป็นอย่างยิ่งว่าข้อมูลสารสนเทศพื้นฐาน 9 ประการ เล่มนี้ จะ เป็นประโยชน์ต่อการพัฒนาวิทยาลัยอาชีวศึกษาอุดรดิตถ์ต่อไป

งานศูนย์ข้อมูลสารสนเทศ  
ฝ่ายแผนงานและความร่วมมือ  
วิทยาลัยอาชีวศึกษาอุดรดิตถ์

## สารบัญ

เรื่อง	หน้า
คำนำ.....	ก
สารบัญ.....	ข
ส่วนที่ 1 ข้อมูลทั่วไปของสถานศึกษา.....	1
ส่วนที่ 2 ข้อมูลบุคลากร.....	7
ส่วนที่ 3 ข้อมูลนักเรียนนักศึกษา.....	24
ส่วนที่ 4 ข้อมูลหลักสูตรการจัดการเรียนการสอน.....	27
ส่วนที่ 5 ข้อมูลงบประมาณและการเงิน.....	29
ส่วนที่ 6 ข้อมูลอาคารสถานที่.....	36
ส่วนที่ 7 ข้อมูลตลาดแรงงาน.....	40
ส่วนที่ 8 ข้อมูลครุภัณฑ์.....	57
ส่วนที่ 9 ข้อมูลพื้นฐานของจังหวัด.....	61
ภาคผนวก.....	80
ผลงานดีเด่นของสถานศึกษา.....	81
ผลงานดีเด่นของบุคลากร นักเรียน นักศึกษา วิทยาลัยอาชีวศึกษาอุตรดิตถ์ ประจำปีการศึกษา 2555 - 2558.....	83
รางวัล เกียรติบัตร นักเรียน นักศึกษา ประจำปีการศึกษา 2555 - 2558.....	86

# ส่วนที่ 1

ข้อมูลทั่วไปของสถานศึกษา

## ข้อมูลทั่วไป

วิทยาลัยอาชีวศึกษาอุตรดิตถ์ ตั้งอยู่เลขที่ 9 ถนนแปดวา ตำบลท่าอิฐ อำเภอเมือง จังหวัดอุตรดิตถ์ เปิดสอนเมื่อวันที่ 27 เมษายน พ.ศ. 2484 เดิมชื่อโรงเรียนช่างทอผ้า สังกัดกรมอาชีวศึกษา กระทรวงศึกษาธิการ

พ.ศ. 2487 เปลี่ยนชื่อโรงเรียนเป็น โรงเรียนช่างเย็บเสื้อผ้า

พ.ศ. 2491 เปลี่ยนชื่อโรงเรียนเป็น โรงเรียนการช่างสตรีอุตรดิตถ์

พ.ศ. 2516 เปลี่ยนชื่อโรงเรียนเป็น โรงเรียนอาชีวศึกษาอุตรดิตถ์

พ.ศ. 2525 เปลี่ยนชื่อโรงเรียนเป็น วิทยาลัยอาชีวศึกษาอุตรดิตถ์

ปลูกสร้างบนที่ดินราชพัสดุ เลขทะเบียน 1420/2484 มีพื้นที่ 9 ไร่ 3 งาน 45.3 ตารางวา

### 11 มีนาคม 2548

ผู้ว่าราชการจังหวัดอุตรดิตถ์ (นายปรีชา บุตรศรี) ได้อนุมัติให้ใช้ที่ดินของที่ราชพัสดุ โฉนดเลขที่ 7459 เลขที่ดิน 4 หมายเลขทะเบียนที่ อต.131 จำนวนเนื้อที่ 3 งาน 76.8 ตารางวา เพื่อใช้เป็นสถานที่ก่อสร้างอาคารศูนย์วิทยบริการ วิทยาลัยอาชีวศึกษาอุตรดิตถ์ มีเนื้อที่ 10 ไร่ 3 งาน 22.1 ตารางวา

### 30 พฤษภาคม 2550

ผู้ว่าราชการจังหวัดอุตรดิตถ์ (นายสมบูรณ์ ศรีพัฒนาวัฒน์) ได้อนุมัติให้ใช้ที่ดินของที่ราชพัสดุ โฉนดเลขที่ 7459 เลขที่ดิน 75 หมายเลขทะเบียนที่ อต.131 รวมเนื้อที่ 3 ไร่ 77 ตารางวา จำนวน 3 แปลง คือ

- |           |  |
|-----------|--|
| แปลงที่ 1 | พื้นที่บริเวณสนามเทนนิสและสโมสรจังหวัด<br>จำนวน 2 ไร่ 2 งาน 91 ตารางวา<br>เพื่อใช้เป็นสถานที่ก่อสร้างอาคารอเนกประสงค์ (อาคารอินทนิล) |
| แปลงที่ 2 | จำนวน 81 ตารางวา<br>เพื่อใช้เป็นสถานที่เก็บกักขยะ  |
| แปลงที่ 3 | จำนวน 1 งาน 5 ตารางวา<br>เพื่อใช้เป็นลานจอดรถของบุคลากร  |

วิทยาลัยอาชีวศึกษาอุตรดิตถ์ มีเนื้อที่ 13 ไร่ 3 งาน 99.1 ตารางวา

### 7 ตุลาคม 2552

ผู้ว่าราชการจังหวัดอุตรดิตถ์ (นายโยธินศรี สมุทรศรีรัจ) ได้อนุมัติให้ใช้ที่ดินของที่ราชพัสดุ โฉนดเลขที่ 7459 เลขที่ดิน 75 หมายเลขทะเบียนที่ อต.131 จำนวนเนื้อที่ 2 งาน 27.30 ตารางวา วิทยาลัยอาชีวศึกษาอุตรดิตถ์ มีเนื้อที่ 14 ไร่ 2 งาน 26.4 ตารางวา

**ทิศเหนือ** ติดศูนย์วัฒนธรรม

**ทิศใต้** ติดถนนจิตรเพลิน

**ทิศตะวันออก** ติดถนนแปดวา

**ทิศตะวันตก** ติดถนนประชานิมิตร

ขอบเขต รั้ววิทยาลัยก่ออิฐถือปูน ตอนบนเป็นเหล็กเส้นแนวตั้งยาว 130 เมตร สร้างเมื่อ พ.ศ. 2516 โดยจังหวัดอุตรดิตถ์เป็นผู้สร้างให้ด้วยเงินสลากกินแบ่งรัฐบาลพร้อมทั้งประตูเหล็ก รั้วนี้จัดทำส่วนที่เป็นเหล็กเส้นใหม่โดยตลอดด้วยเงินบำรุงการศึกษา ปี 2537 ใช้แรงงานนักการคณงาน ส่วนรั้วด้านอื่น เดิม

เป็นรั้วสังกะสี พ.ศ. 2526 ได้สร้างใหม่เป็นรั้วก่ออิฐถือปูนเสริมเหล็ก ด้วยเงินบำรุงการศึกษา จำนวนเงิน 350,000 บาท (สามแสนห้าหมื่นบาทถ้วน)

ถนนภายในวิทยาลัย เดิมเป็นถนนดินลูกรัง พ.ศ. 2529 ได้ก่อสร้างเป็นถนนคอนกรีตเสริมเหล็ก 4 สาย พร้อมทางระบายน้ำ โดยได้รับอนุญาตให้ใช้เงินบำรุงการศึกษาเป็นเงิน 560,091 บาท (ห้าแสนหกหมื่นเก้าสิบบาทถ้วน)

ปลายปี พ.ศ. 2529 ได้รับอนุญาตให้ใช้เงินบำรุงการศึกษา จำนวนเงิน 273,127 บาท (สองแสนเจ็ดหมื่นสามพันหนึ่งร้อยยี่สิบเจ็ดบาทถ้วน) ขยายเขตติดตั้งเสาไฟฟ้า หม้อแปลงไฟฟ้า และเคลื่อนย้ายเสาไฟฟ้าเดิม 5 ต้น ให้เป็นระเบียบ

พ.ศ. 2530 ได้รับเงินงบประมาณซ่อมทางระบายน้ำ และปรับปรุงพื้นที่ เป็นเงิน 185,000 บาท (หนึ่งแสนแปดหมื่นห้าพันบาทถ้วน)

พ.ศ. 2532 วางท่อประปา แยกมิเตอร์บ้านพักครู

พ.ศ. 2532 ซ่อมทางระบายน้ำ ด้วยเงินงบประมาณ 40,000 บาท และงบประมาณซ่อมแซมไฟฟ้า 49,353 บาท

#### การจัดการศึกษา

- พ.ศ. 2484 โรงเรียนช่างทอผ้า สอนระดับมัธยมศึกษาตอนต้น หลักสูตร 2 ปี
- พ.ศ. 2487 โรงเรียนช่างเย็บเสื้อผ้า สอนระดับมัธยมศึกษาตอนต้น หลักสูตร 2 ปี
- พ.ศ. 2491 โรงเรียนการช่างสตรีอุตสาหกรรม สอนระดับมัธยมศึกษาตอนต้น หลักสูตร 2 ปี
- พ.ศ. 2496 เปิดสอนหลักสูตรมัธยมศึกษาตอนปลาย หลักสูตร 3 ปี
- พ.ศ. 2503 ยกเลิกหลักสูตรมัธยมศึกษาตอนต้น มัธยมศึกษาตอนปลาย หลักสูตร 3 ปี  
เปิดสอนหลักสูตรมัธยมศึกษาชั้นสูง หลักสูตร 3 ปี
- พ.ศ. 2516 โรงเรียนอาชีวศึกษาอุตสาหกรรม เปิดสอนระดับมัธยมศึกษาตอนปลาย ม.ศ. 4 - 5 - 6  
หลักสูตร 3 ปี เปิดสอนวิชาเอก 2 แขนง คือ
  1. ผ้าและเครื่องแต่งกาย
  2. อาหารและโภชนาการ
- พ.ศ. 2518 เปลี่ยนหลักสูตรใหม่ ระดับมัธยมศึกษาตอนปลาย 2 ปี ระดับวิชาชีพ (ปวช.) 1 ปี
- พ.ศ. 2520 เปิดสอนหลักสูตรประกาศนียบัตรวิชาชีพ (ปวช.)
- พ.ศ. 2522 เปิดสอนแผนกพาณิชยกรรม
- พ.ศ. 2523 เปิดสอนแผนกคหกรรมศาสตร์ทั่วไป
- พ.ศ. 2524 เปิดสอนแผนกศิลปประยุกต์
- พ.ศ. 2525 เปลี่ยนชื่อเป็นวิทยาลัยอาชีวศึกษาอุตสาหกรรม  
เปิดสอนหลักสูตรประกาศนียบัตรวิชาชีพเทคนิค (ปวท.) สาขาการเงินและการธนาคาร
- พ.ศ. 2526 เปิดสอนหลักสูตรประกาศนียบัตรวิชาชีพเทคนิค (ปวท.) สาขาการบัญชี
- พ.ศ. 2527 เปิดสอนหลักสูตรประกาศนียบัตรวิชาชีพชั้นสูง (ปวส.) สาขาการบัญชี
- พ.ศ. 2532 เปิดสอนหลักสูตรประกาศนียบัตรวิชาชีพชั้นสูง (ปวส.) สาขาการตลาด
- พ.ศ. 2537 เปิดสอนหลักสูตรประกาศนียบัตรวิชาชีพ (ปวช.) สาขาวิชาจิตรศิลป์

- พ.ศ. 2538 เปิดสอนหลักสูตรประกาศนียบัตรวิชาชีพชั้นสูง (ปวส.) สาขาคอมพิวเตอร์
- พ.ศ. 2541 เปิดสอนหลักสูตรประกาศนียบัตรวิชาชีพ (ปวช.) สาขาวิชาพาณิชยการ  
สาขางานธุรกิจค้าปลีก (ระบบทวิภาคี)
- พ.ศ. 2543 เปิดสอนหลักสูตรประกาศนียบัตรวิชาชีพชั้นสูง (ปวส.) คือ
  1. สาขาคอมพิวเตอร์ธุรกิจ (ม.6)
  2. สาขาการบัญชี (ม.6)
  3. สาขาธุรกิจค้าปลีกระบบทวิภาคี
- พ.ศ. 2544 เปิดสอนหลักสูตรประกาศนียบัตรวิชาชีพชั้นสูง (ปวส.)  
สาขาวิชาออกแบบพาณิชย์ศิลป์, สาขาวิชาการตลาด (ม.6)
- พ.ศ. 2548 เปิดสอนหลักสูตรประกาศนียบัตรวิชาชีพ (ปวช.)  
ประเภทวิชาอุตสาหกรรมการท่องเที่ยว สาขาวิชาการโรงแรมและการท่องเที่ยว  
สาขางานการท่องเที่ยว
- พ.ศ. 2550 เปิดสอนหลักสูตรประกาศนียบัตรวิชาชีพชั้นสูง (ปวส.)  
ประเภทวิชาศิลปกรรม สาขาวิชาคอมพิวเตอร์กราฟิก  
สาขางานคอมพิวเตอร์กราฟิกอาร์ต
- พ.ศ. 2551 เปิดสอนหลักสูตรประกาศนียบัตรวิชาชีพชั้นสูง (ปวส.)  
สาขางานการจัดการสำนักงาน และสาขางานการจัดการทั่วไป
- พ.ศ. 2552 เปิดสอนหลักสูตรประกาศนียบัตรวิชาชีพ (ปวช.)  
ประเภทวิชาศิลปกรรม สาขาวิชาคอมพิวเตอร์กราฟิก สาขางานคอมพิวเตอร์กราฟิก
- พ.ศ. 2555 เปิดสอนหลักสูตรประกาศนียบัตรวิชาชีพ (ปวช.) (ภาคเรียนที่ 1 ปีการศึกษา 2555)  
ประเภทวิชาพาณิชยกรรม สาขาวิชาพาณิชยการ สาขางานการบัญชี สาขาบ่อเบี้ย
- พ.ศ. 2556 เปิดสอนหลักสูตรประกาศนียบัตรวิชาชีพ (ปวช.) (ภาคเรียนที่ 1 ปีการศึกษา 2556)  
ประเภทวิชาอุตสาหกรรมการท่องเที่ยว สาขาวิชาการโรงแรมและการท่องเที่ยว  
สาขางานการโรงแรม
- พ.ศ. 2557 เปิดสอนหลักสูตรประกาศนียบัตรวิชาชีพ (ปวช.) (ภาคเรียนที่ 1 ปีการศึกษา 2558)  
ประเภทวิชาศิลปกรรม สาขาวิชาศิลปกรรม สาขางานจิตรศิลป์

ปัจจุบัน พ.ศ. 2558 วิทยาลัยอาชีวศึกษาอุตรดิตถ์ สังกัดสำนักงานคณะกรรมการการอาชีวศึกษา มีผู้อำนวยการสถานศึกษา ชื่อ นายไพฑูรย์ ตันทานนท์ มีครู บุคลากร และเจ้าหน้าที่ รวม 118 คน มีนักเรียน ระดับประกาศนียบัตรวิชาชีพ (ปวช.) ประเภทวิชา พาณิชยกรรม ศิลปกรรม คหกรรม อุตสาหกรรมท่องเที่ยว และนักศึกษา ระดับประกาศนียบัตรวิชาชีพชั้นสูง (ปวส.) ประเภทวิชา บริหารธุรกิจ ศิลปกรรม คหกรรม รวมจำนวน 2,409 คน

## ปรัชญาสถานศึกษา

ธมมภูโธ สบปญโญ สีลวา สกาชีโว ปวทเขตติ ว สุขิ  
“คุณธรรมนำทาง เสริมสร้างปัญญา พัฒนาอาชีพ”

คุณธรรมนำทาง : วิทยาลัยอาชีวศึกษาอุตรดิตถ์ มุ่งเน้นการผลิตนักเรียน นักศึกษา ให้มีคุณลักษณะ  
ที่แสดงออกถึงความดี 8 ประการ คือ ขยัน ประหยัด ซื่อสัตย์ มีวินัย สุภาพ  
สะอาด สามัคคี มีน้ำใจ

เสริมสร้างปัญญา : วิทยาลัยอาชีวศึกษาอุตรดิตถ์ มุ่งเน้นการเสริมสร้างความรู้ ความเข้าใจ  
ในศาสตร์ต่าง ๆ ให้นักเรียน นักศึกษาเกิดความรอบรู้ สามารถนำไปประพฤติด  
ปฏิบัติได้

พัฒนาอาชีพ : กระบวนการที่วิทยาลัยอาชีวศึกษาอุตรดิตถ์จัดขึ้นเพื่อให้นักเรียน นักศึกษา  
มีความรู้ ทักษะ และ จรรยาบรรณวิชาชีพ ไปใช้ในการดำรงชีวิตอยู่ในสังคมได้  
อย่างเป็นสุข

## วิสัยทัศน์ (Vision)

วิทยาลัยอาชีวศึกษาอุตรดิตถ์ มีวิสัยทัศน์ ดังนี้

วิทยาลัยอาชีวศึกษาอุตรดิตถ์ มุ่งมั่นผลิตและพัฒนากำลังคนด้านวิชาชีพอย่างมีคุณภาพ  
มีคุณธรรมนำความรู้ ประยุกต์ใช้เทคโนโลยีอย่างเหมาะสม สู่ประชาคมอาเซียนภายใต้หลักปรัชญา  
ของเศรษฐกิจพอเพียง

## พันธกิจ (Mission)

1. จัดการศึกษาให้สอดคล้องกับพระราชบัญญัติการศึกษาแห่งชาติ พ.ศ. 2542 (แก้ไขเพิ่มเติม 2545) และพระราชบัญญัติการอาชีวศึกษา 2551
2. พัฒนาผู้เรียนให้มีความรู้ ความสามารถ มีทักษะฝีมือตามมาตรฐานวิชาชีพ โดยมีคุณธรรม จริยธรรมพร้อมการก้าวสู่ประชาคมอาเซียน
3. การใช้ข้อมูลสารสนเทศ และเทคโนโลยีให้สอดคล้องและเหมาะสมกับผู้เรียน และสังคม ในศตวรรษที่ 21
4. ประสานสัมพันธ์กับชุมชนและเครือข่ายสถานประกอบการ เพื่อพัฒนางานวิชาการและวิชาชีพ สืบสานวัฒนธรรมประเพณี และนำภูมิปัญญาท้องถิ่นมาใช้ในการเรียนการสอน โดยยึดหลักปรัชญาของ เศรษฐกิจพอเพียง
5. จัดสภาพแวดล้อมให้ส่งเสริมการเรียนรู้ และพัฒนาจิตสำนึกในการอนุรักษ์ทรัพยากรธรรมชาติและสิ่งแวดล้อม

## เป้าหมาย (Goals)

1. จัดการศึกษาให้สอดคล้องกับพระราชบัญญัติการศึกษาแห่งชาติ พ.ศ. 2542 (แก้ไขเพิ่มเติม 2545) และพระราชบัญญัติการอาชีวศึกษา 2551

2. นักเรียน นักศึกษามีความรู้ ความสามารถ มีทักษะฝีมือตามมาตรฐานวิชาชีพ มีคุณธรรม จริยธรรมตามความต้องการของตลาดแรงงาน มีความสามารถในการจัดการและการแก้ไขปัญหาอย่างเป็นระบบและมีเหตุผล มีความพร้อมก้าวสู่ประชาคมอาเซียน

3. พัฒนาหลักสูตรฐานสมรรถนะและจัดการเรียนการสอนที่สอดคล้องกับความต้องการของ ตลาดแรงงาน ชุมชนและท้องถิ่น โดยยึดหลักปรัชญาของเศรษฐกิจพอเพียง

4. พัฒนาจำนวนผลงานโครงการทางวิชาชีพ สิ่งประดิษฐ์ นวัตกรรมและงานวิจัย การนำไปใช้ ประโยชน์ การเผยแพร่ ทุกสาขาวิชา

5. บริการทางวิชาการและวิชาชีพแก่ชุมชนและสังคมอย่างต่อเนื่อง ทุกสาขาวิชา

6. พัฒนาสถานศึกษาเต็มไปด้วยบรรยากาศของการเรียนรู้ พร้อมด้วยโครงสร้าง และวัสดุ อุปกรณ์ และระบบเทคโนโลยีสารสนเทศที่ทันสมัย เอื้อต่อการเรียนรู้ทั้งทางวิชาการ และสามารถเป็น แหล่งเรียนรู้ด้านศิลปวัฒนธรรม

7. ส่งเสริมสนับสนุนครูให้ถึงพร้อมซึ่งการเป็นผู้ที่มีความรู้ คุณธรรม จรรยาบรรณ แห่งวิชาชีพ ครู มีคุณวุฒิและความสามารถในการจัดการเรียนการสอน พัฒนาผลงานวิจัยและงานสร้างสรรค์ บริการวิชาการแก่สังคมและชุมชนจนได้รับการยอมรับและยกย่องเชิดชูเกียรติ

8. พัฒนาสถานศึกษาให้เป็นแหล่งเรียนรู้ ฝึกทักษะเพื่อการประกอบอาชีพและขยายโอกาสทางการศึกษาให้กับชุมชนและสังคมทุกภาคส่วน

### อัตลักษณ์

“ทักษะดี คุณธรรมเด่น เน้นเทคโนโลยี มีจิตอาสา”

### เอกลักษณ์

“วิชาชีพเด่น เน้นคุณธรรม ก้าวทันเทคโนโลยี”

### แบรนด์

“พิกุลแก้ว”





## ส่วนที่ 2

### ข้อมูลบุคลากร

**รายนามครูใหญ่ อาจารย์ใหญ่ ผู้อำนวยการ  
ตั้งแต่เปิดสอนถึงปัจจุบัน**

1. นายโกวิท	อยู่สวัสดิ์	พ.ศ. 2484 – พ.ศ. 2493
2. นางบุญปลอด	สิงห์สง่า	พ.ศ. 2493 – พ.ศ. 2508
3. นางสาวกรรณกาญจน์	รัศมีทัต	พ.ศ. 2508 – พ.ศ. 2517
4. นางจุฑารัตน	ไชยศิริ	พ.ศ. 2517 – พ.ศ. 2523
5. นางสาวศรีสมร	สุขานุศาสน์	พ.ศ. 2523 – พ.ศ. 2529
6. นางสาวสายเดือน	ต้นตกานต์	พ.ศ. 2529 – พ.ศ. 2531
7. นางศรีวรรณ	สิงหนวัฒน์	พ.ศ. 2531 – พ.ศ. 2535
8. นางมัลลิกา มาศ	พินิจไชย	พ.ศ. 2535 – พ.ศ. 2536
9. นางวราลี	พอกเพิ่มดี	พ.ศ. 2536 – พ.ศ. 2541
10. นางสาวลำจวน	กวีวัฒนา	พ.ศ. 2541 – พ.ศ. 2546
11. นางสาวปิยวรรณ	วรวิทย์รัตนกุล	พ.ศ. 2546 – พ.ศ. 2550
12. นางสาวกนกพรรณ	เลาห์ไพศาล	พ.ศ. 2550 – พ.ศ. 2554 (กันยายน)
13. นางสาวสุกัญญา	ไทยมานะ	พ.ศ. 2554 – พ.ศ. 2557 (เมษายน)
14. นายไพฑูรย์	ต้นทานนท์	พ.ศ. 2557 (ตุลาคม) – ปัจจุบัน

**วิทยาลัยอาชีวศึกษาอุตรดิตถ์**  
**คณะกรรมการบริหารสถานศึกษา ระหว่างปีการศึกษา 2558 - 2559**

- |     |   |               |               |
|-----|---|---------------|---------------|
| 1.  | นายไพฑูรย์<br>ผู้อำนวยการวิทยาลัยอาชีวศึกษาอุตรดิตถ์                  | ต้นทานนท์     | ประธานกรรมการ |
| 2.  | ฝ่ายบริหารทรัพยากร  |               |               |
| 2.1 | นายเกียรติศักดิ์<br>รองผู้อำนวยการฝ่ายบริหารทรัพยากร                  | สมบูรณ์       | กรรมการ       |
| 2.2 | นางมาลัยวัลย์<br>ผู้แทนฝ่ายบริหารทรัพยากร                             | วงศ์ใหญ่      | กรรมการ       |
| 2.3 | นางสุภาวกุล<br>ผู้ทรงคุณวุฒิฝ่ายบริหารทรัพยากร                        | ภักดีศรี      | กรรมการ       |
| 3.  | ฝ่ายแผนงานและความร่วมมือ  |               |               |
| 3.1 | นายธานี<br>รองผู้อำนวยการฝ่ายแผนงานและความร่วมมือ                     | กิ่งศักดิ์    | กรรมการ       |
| 3.2 | นางผกามาศ<br>ผู้แทนฝ่ายแผนงานและความร่วมมือ                           | พุกอินทร์     | กรรมการ       |
| 3.3 | นายสุเทพ<br>ผู้ทรงคุณวุฒิฝ่ายแผนงานและความร่วมมือ                     | มั่นคง        | กรรมการ       |
| 3.4 | นางบานชื่น<br>ผู้ทรงคุณวุฒิฝ่ายแผนงานและความร่วมมือ                   | วีระวัฒนานนท์ | กรรมการ       |
| 4.  | ฝ่ายพัฒนากิจการนักเรียนนักศึกษา                                       |               |               |
| 4.1 | นายจිරพัฒน์<br>รองผู้อำนวยการฝ่ายพัฒนากิจการนักเรียนนักศึกษา          | เจียมกลิ่น    | กรรมการ       |
| 4.2 | นางบุศรา<br>ผู้แทนฝ่ายพัฒนากิจการนักเรียนนักศึกษา                     | คงศักดิ์      | กรรมการ       |
| 4.3 | นางรัตนา<br>ผู้ทรงคุณวุฒิฝ่ายพัฒนากิจการนักเรียนนักศึกษา              | เหรียญทอง     | กรรมการ       |
| 4.4 | นายพิเชษฐ<br>ผู้ทรงคุณวุฒิฝ่ายพัฒนากิจการนักเรียนนักศึกษา (ผู้แทนครู) | สุวรรณชื่น    | กรรมการ       |
| 5.  | ฝ่ายวิชาการ   |               |               |
| 5.1 | นางวีไลรัตน์<br>รองผู้อำนวยการฝ่ายวิชาการ                             | แสงวณิช       | กรรมการ       |
| 5.2 | นางรุ่งทิพย์<br>ผู้แทนฝ่ายวิชาการ                                     | ปินตา         | กรรมการ       |

5.3	นางกิ่งแก้ว ผู้ทรงคุณวุฒิฝ่ายวิชาการ	แสงอุดมรัตน์	กรรมการ
5.4	นางสาวสุภาภรณ์ ผู้ทรงคุณวุฒิฝ่ายวิชาการ	โตโสภณ	กรรมการ
5.5	นางกรรณิการ์ ผู้ทรงคุณวุฒิฝ่ายวิชาการ (ผู้แทนครู)	ใหม่ตาจักร์	กรรมการ
5.6	นางประเทือง ผู้ทรงคุณวุฒิฝ่ายวิชาการ (ผู้แทนครู)	จุลวาทิน	กรรมการ
5.7	นายสฤชดี ผู้แทนฝ่ายวิชาการ ประภทวิชาสามัญ	รักดี	กรรมการ
5.8	นางสาวอำนาวย ผู้แทนฝ่ายวิชาการ ประภทวิชาพาณิขยกรรม	วราหะ	กรรมการ
5.9	นางทิพย์นภา ผู้แทนฝ่ายวิชาการ ประภทวิชาคหกรรม	โพธิ์ศรี	กรรมการ
5.10	นายวันชัย ผู้แทนฝ่ายวิชาการ ประภทวิชาศิลปกรรม	พวงลัดดาวลัย	กรรมการ
6.	นางสุภาวกุล	ภัคดีศรี	กรรมการและเลขานุการ

**หมายเหตุ** คำสั่งวิทยาลัยอาชีวศึกษาอุดรดิตถ์ ที่ 293/2558 เรื่อง แต่งตั้งคณะกรรมการบริหาร  
สถานศึกษา ระหว่างปีการศึกษา 2558 – 2559 ตั้งแต่วันที่ 8 กรกฎาคม 2558  
เป็นต้นไป

## คณะกรรมการวิทยาลัยอาชีวศึกษาอุตรดิตถ์ พ.ศ. 2554

1. นายทวีศักดิ์	จารุชาติ	ประธานกรรมการ
2. นายสุเทพ	มั่นคง	กรรมการผู้แทนครูหรือคณาจารย์
3. นายวุฒินันท์	รักดี	กรรมการผู้แทนผู้ประกอบการ
4. นางการะเกด	พลจัตรัส	กรรมการผู้แทนองค์กรชุมชน
5. นายไกรวุฒิ	จันทร์รัตน์	กรรมการผู้แทนองค์กรปกครองส่วนท้องถิ่น
6. นายพรไชย	สาครเสถียรกุล	กรรมการผู้แทนศิษย์เก่า
7. พระครูสุภัทรสันติคุณ		กรรมการผู้แทนพระภิกษุสงฆ์หรือผู้แทนองค์กรศาสนาอื่นในพื้นที่
8. พระวินัยสาทร		กรรมการผู้แทนพระภิกษุสงฆ์หรือผู้แทนองค์กรศาสนาอื่นในพื้นที่
9. นายทวีศักดิ์	ปึงวงศานุรักษ์	กรรมการผู้แทนสถานประกอบการ
10. นายกิติพงษ์	วิรุฬห์ศรี	กรรมการผู้แทนสถานประกอบการ
11. นายสมชาติ	คะวีรัตน์	กรรมการผู้แทนสถานประกอบการ
12. นางสาวศรสายัณห์	ปวรวรรณ	กรรมการผู้ทรงคุณวุฒิ
13. นางนวรรตน์	ทรงเกียรติกุล	กรรมการผู้ทรงคุณวุฒิ
14. นายชวลิต	คำเพ็ง	กรรมการผู้ทรงคุณวุฒิ
15. ผู้อำนวยการวิทยาลัยอาชีวศึกษาอุตรดิตถ์		กรรมการและเลขานุการ

แผนภูมิบริหารสถานศึกษา ปีงบประมาณ พ.ศ. 2558

วิทยาลัยอาชีวศึกษาอุตรดิตถ์

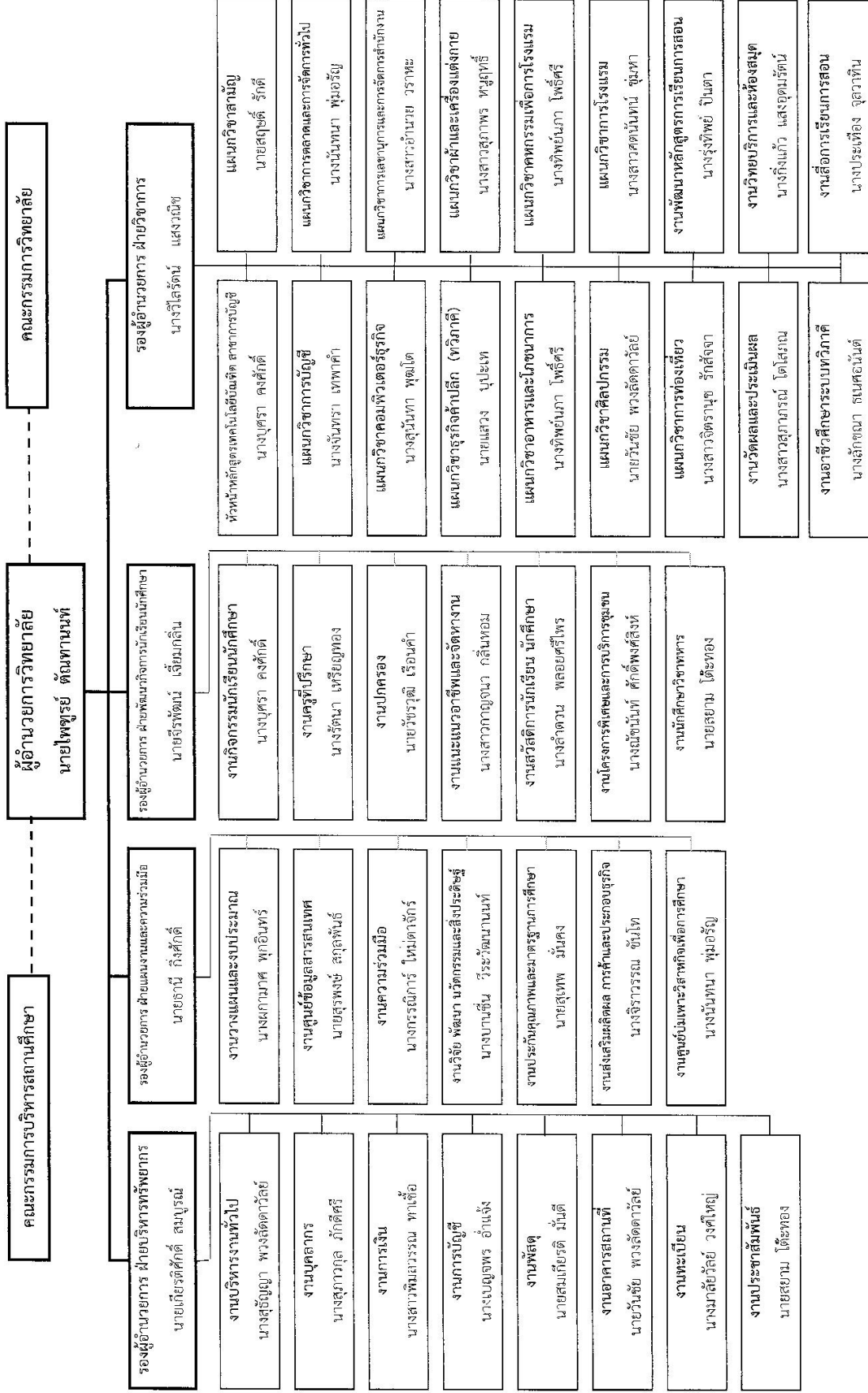

**อัตรากำลัง**  
**ปีงบประมาณ 2558**

ข้าราชการครู	54 คน
ครูผู้ช่วย	3 คน
พนักงานราชการ (ครู)	1 คน
ครูจ้างสอน	23 คน
เจ้าพนักงานการเงินและบัญชี ม. 38 ค(2)	1 คน
ลูกจ้างประจำ	4 คน
ลูกจ้างชั่วคราว	<u>32</u> คน
<b>รวม</b>	<b><u>118</u> คน</b>

ตารางแสดงจำนวนข้าราชการครู และบุคลากร

ฝ่าย / แผนกวิชา	จำนวน			ระดับ				สูงกว่า ป.ตรี	ป.ตรี	ต่ำกว่า ป.ตรี	หมายเหตุ
	ชาย	หญิง	รวม	คศ.4	คศ.3	คศ.2	คศ.1				
ผู้บริหาร	3	2	5	-	4	-	1	5	-	-	
<b>รวม</b>	<b>3</b>	<b>2</b>	<b>5</b>	<b>-</b>	<b>4</b>	<b>-</b>	<b>1</b>	<b>5</b>	<b>-</b>	<b>-</b>	
<b>ข้าราชการครู</b>											
แผนกวิชาผ้าป่า	-	2	2	-	2	-	-	1	1	-	
แผนกวิชาอาหารฯ	-	4	4	-	2	2	-	4	-	-	
แผนกวิชาคหกรรมเพื่อการโรงแรม	-	1	1	-	1	1	-	1	-	-	
แผนกวิชาการบัญชี	2	10	12	-	4	4	4	4	8	-	
แผนกวิชาการตลาด	1	4	5	-	2	3	-	3	2	-	
แผนกวิชาคอมพิวเตอร์ฯ	4	3	7	-	2	2	3	5	2	-	
แผนกวิชาการเลขานุการ	-	3	3	-	2	1	-	1	2	-	
แผนกวิชาศิลปกรรม	3	-	3	-	1	2	-	3	-	-	
แผนกวิชาการท่องเที่ยว	-	1	1	-	-	1	-	1	-	-	
แผนกวิชาการโรงแรม	1	-	1	-	-	-	1	-	1	-	
แผนกวิชาสามัญ	3	7	10	1	7	-	1	8	2	-	
<b>รวม</b>	<b>14</b>	<b>35</b>	<b>49</b>	<b>1</b>	<b>23</b>	<b>16</b>	<b>9</b>	<b>31</b>	<b>18</b>	<b>-</b>	
ครูผู้ช่วย	2	1	3	-	-	-	-	-	3	-	
พนักงานราชการ (ครู)	1	-	1	-	-	-	-	-	1	-	
เจ้าพนักงานการเงินและบัญชี ม. 38 ค(2)	-	1	1	-	-	-	-	-	1	-	
ครูจ้างสอน											
แผนกวิชาการบัญชี	-	1	1	-	-	-	-	-	1	-	
แผนกวิชาการตลาด	-	4	4	-	-	-	-	1	3	-	
แผนกวิชาการเลขานุการ	-	1	1	-	-	-	-	-	1	-	
แผนกวิชาคอมพิวเตอร์ฯ	1	1	2	-	-	-	-	-	2	-	
แผนกวิชาศิลปกรรม	3	-	3	-	-	-	-	-	3	-	
แผนกวิชาผ้าป่า	-	2	2	-	-	-	-	-	2	-	
แผนกวิชาอาหารฯ	1	1	2	-	-	-	-	-	2	-	
แผนกวิชาคหกรรมศาสตร์	-	1	1	-	-	-	-	-	1	-	
แผนกวิชาการท่องเที่ยว	-	1	1	-	-	-	-	-	1	-	
แผนกวิชาการโรงแรม	1	-	1	-	-	-	-	-	1	-	
แผนกวิชาสามัญ	1	4	5	-	-	-	-	-	5	-	
ลูกจ้างประจำ	1	3	4	-	-	-	-	1	1	2	
ลูกจ้างชั่วคราว	12	20	32	-	-	-	-	-	16	16	
<b>รวม</b>	<b>23</b>	<b>41</b>	<b>64</b>	<b>-</b>	<b>-</b>	<b>-</b>	<b>-</b>	<b>2</b>	<b>44</b>	<b>18</b>	
<b>รวมทั้งสิ้น</b>	<b>40</b>	<b>78</b>	<b>118</b>	<b>1</b>	<b>27</b>	<b>16</b>	<b>10</b>	<b>38</b>	<b>62</b>	<b>18</b>	

\* ข้อมูล ณ วันที่ 30 มิถุนายน 2558



**รายชื่อข้าราชการครู  
วิทยาลัยอาชีวศึกษาอุตรดิตถ์**

ที่	ชื่อ - สกุล	วุฒิการศึกษา	ตำแหน่งในสายงานตาม พ.ร.บ.	ตำแหน่งที่ได้รับแต่งตั้งจากสถานศึกษา
1	<b>ผู้บริหาร</b>			
	นายไพฑูรย์ ตัณฑานนท์	คศ.ม. (อุตสาหกรรมศึกษา)	ผู้อำนวยการ คศ. 3	ผู้อำนวยการวิทยาลัยอาชีวศึกษาอุตรดิตถ์
	นายเกียรติศักดิ์ สมบูรณ์	บธ.ม. (การบริหารธุรกิจ)	รองผู้อำนวยการ คศ. 1	รองผู้อำนวยการฝ่ายบริหารทรัพยากร
	นายธานี กิ่งศักดิ์	ค.อ.ม. (เทคโนโลยีทางการอาชีวะและเทคโนโลยีศึกษา)	รองผู้อำนวยการ คศ. 3	รองผู้อำนวยการฝ่ายแผนงานและความร่วมมือ
	นายจิรพัฒน์ เจียมกลิ่น	ค.อ.บ. (วิศวกรรมอุตสาหกรรม) กศ.ม. (การบริหารการศึกษา)	รองผู้อำนวยการ คศ. 3	รองผู้อำนวยการฝ่ายพัฒนากิจการนักเรียนนักศึกษา
5	นางวิไลรัตน์ แสงวงษ์	ศศ.บ. (การบริหารธุรกิจ) กศ.ม. (พลศึกษา)	รองผู้อำนวยการ คศ. 3	รองผู้อำนวยการฝ่ายวิชาการ
6	<b>ข้าราชการครู</b>			
	นางณิชนันท์ ศักดิ์พงศ์สิงห์	คศ.บ. (อาหารและโภชนาการ) คศ.ม. (คหกรรมศาสตร์ศึกษา)	ครู คศ. 3	หัวหน้างานโครงการพิเศษและการบริการชุมชน เจ้าหน้าที่งานปกครอง
	นางนันทนา พุ่มอริญ	บธ.บ. (การตลาด) บธ.ม. (การจัดการทั่วไป) ป.บัณฑิต (วิชาชีพครู)	ครู คศ. 2	หัวหน้าแผนกวิชาการตลาดและการจัดการทั่วไป หัวหน้างานศูนย์บ่มเพาะวิสาหกิจ ผู้ช่วยหัวหน้างานประกันคุณภาพ
	นางสาวศตวรรษันท์ ชุ่มหา	คศ.บ. (การโรงแรมและภัตตาคาร)	ครู คศ. 1	หัวหน้าแผนกวิชาการโรงแรม ผู้ช่วยหัวหน้างานประกันคุณภาพ เจ้าหน้าที่งานส่งเสริมผลิตผล การค้า เจ้าหน้าที่งานศูนย์บ่มเพาะวิสาหกิจ เจ้าหน้าที่งานครูที่ปรึกษา
	นางผกาภาส พุกอินทร์	ศศ.บ. การจัดการทั่วไป (บัญชี) บธ.ม. (บริหารธุรกิจ) ป.บัณฑิต (วิชาชีพครู)	ครู คศ. 2	หัวหน้างานวางแผนและงบประมาณ เจ้าหน้าที่งานส่งเสริมผลิตผล การค้า และประกอบธุรกิจ
	นางอรุวรรณ สุวรรณภาค	ค.บ. (ผ้าและเครื่องแต่งกาย) ค.ม. (หลักสูตรและการสอน)	ครู คศ. 3	ผู้ช่วยหัวหน้างานสวัสดิการนักเรียน ผู้ช่วยหัวหน้างานโครงการพิเศษ
	นางสุนันทา พุดโต	วท.บ. (คอมพิวเตอร์) วท.ม. (เทคโนโลยีสารสนเทศ) ป.บัณฑิต (วิชาชีพครู)	ครู คศ. 3	หัวหน้าแผนกวิชาคอมพิวเตอร์ธุรกิจ ผู้ช่วยหัวหน้างานประกันคุณภาพ และมาตรฐานการศึกษา
	นางเบญจพร อ้าแจ้	ศศ.บ. บริหารธุรกิจ (บัญชี)	ครู คศ. 1	หัวหน้างานการบัญชี
	นายสมเกียรติ มั่นดี	ศศ.บ. การจัดการทั่วไป (การบัญชี)	ครู คศ. 1	หัวหน้างานพัสดุ เจ้าหน้าที่งานกิจกรรมนักเรียนนักศึกษา
	นางสุธัญญา พวงลัดดาวัลย์	บธ.บ. (การเลขานุการ) ป.บัณฑิต (วิชาชีพครู)	ครู คศ. 3	หัวหน้างานบริหารงานทั่วไป ผู้ช่วยหัวหน้างานอาคารสถานที่
	นางกาญจนา มั่นดี	บช.บ. การบัญชี	ครู คศ. 1	เจ้าหน้าที่งานศูนย์บ่มเพาะวิสาหกิจ
	นางสาวสุภาภรณ์ โตโสภณ	บธ.บ. (การบริหารงานบุคคล) บธ.ม. (การจัดการทั่วไป) ค.ม. (หลักสูตรและการสอน) ป.บัณฑิต (วิชาชีพครู)	ครู คศ. 2	หัวหน้างานวัดผลและประเมินผล เจ้าหน้าที่งานศูนย์บ่มเพาะวิสาหกิจ เพื่อการศึกษา

ที่	ชื่อ - สกุล	วุฒิการศึกษา	ตำแหน่งในสายงานตาม พ.ร.บ.	ตำแหน่งที่ได้รับแต่งตั้งจากสถานศึกษา
17	นายชินกฤต ประสารยา	วท.ม. (เทคโนโลยีอินเทอร์เน็ตและสารสนเทศ)	ครู คศ. 1	ผู้ช่วยงานศูนย์ข้อมูลสารสนเทศ
18	นางสาวทักษิณา ดาราบถ	วท.บ. (วิทยาการคอมพิวเตอร์) ป.วค. (ศึกษาศาสตร์) ป.บัณฑิต (วิชาชีพครู)	ครู คศ. 2	ผู้ช่วยหัวหน้างานพัสดุ
19	นายสฤชดี รักดี	ค.บ. (วิทยาศาสตร์ทั่วไป) กศ.ม. (พลศึกษา)	ครู คศ. 3	หัวหน้าแผนกวิชาสามัญสัมพันธ์ ผู้ช่วยหัวหน้างานประกันคุณภาพ และมาตรฐานการศึกษา เจ้าหน้าที่งานกิจกรรมนักเรียนนักศึกษา
20	นายปกรณ์ แสงชื่อ	ศษ.ม. (เทคโนโลยีการศึกษา)	ครู คศ. 1	ผู้ช่วยหัวหน้างานศูนย์ข้อมูลสารสนเทศ ผู้ช่วยหัวหน้างานสื่อการเรียนการสอน เจ้าหน้าที่งานอาคารสถานที่ เจ้าหน้าที่งานกิจกรรมนักเรียนนักศึกษา
21	นางอรพิน เกตุจันทร์	ค.บ. (คณิตศาสตร์) วท.ม. (คณิตศาสตร์เพื่อการสอน)	ครู คศ. 2	ผู้ช่วยหัวหน้างานวิจัย พัฒนา นวัตกรรมและสิ่งประดิษฐ์
22	นางสาวอำนวยการ วราหะ	บธ.บ. (การเลขานุการ) กศ.ม. (พลศึกษา)	ครู คศ. 2	หัวหน้าแผนกวิชาการเลขานุการ และการจัดการสำนักงาน ผู้ช่วยหัวหน้างานประกันคุณภาพ และมาตรฐานการศึกษา
23	นายวัชรวุฒิ เรือนคำ	สถ.บ. (สถาปัตยกรรมภายใน) บธ.บ. (การจัดการงานก่อสร้าง) กศ.ม. (อุตสาหกรรมศึกษา) ป.บัณฑิต (วิชาชีพครู)	ครู คศ. 2	หัวหน้างานปกครอง เจ้าหน้าที่งานกิจกรรมนักเรียนนักศึกษา
24	นางทิพย์ภา โพธิ์ศรี	คศ.บ. (อาหารและโภชนาการ) วท.ม. (โภชนศาสตร์ศึกษา) ป.บัณฑิต (วิชาชีพครู)	ครู คศ. 3	หัวหน้าแผนกวิชาอาหารและโภชนาการ หัวหน้าแผนกวิชาคหกรรมเพื่อการโรงแรม ผู้ช่วยหัวหน้างานประกันคุณภาพ ผู้ช่วยหัวหน้างานส่งเสริมผลิตผล
25	นางศุภภามาศ สีน้องใส	คศ.บ. (อาหารและโภชนาการ) วท.ม. (โภชนศาสตร์ศึกษา) ป.บัณฑิต (วิชาชีพครู)	ครู คศ. 2	เจ้าหน้าที่งานอาชีพศึกษาระบบทวิภาคี
26	นางสาวพิมพ์วรรณ ทาเชื้อ	บธ.บ. (การบัญชี)	ครู คศ. 1	หัวหน้างานการเงิน
27	นางจันทร์ดา เทพาคำ	บธ.บ. (การบัญชี) ป.วค. (ศึกษาศาสตร์) ป.บัณฑิต (วิชาชีพครู)	ครู คศ. 3	หัวหน้าแผนกวิชาการบัญชี ผู้ช่วยหัวหน้างานประกันคุณภาพ และมาตรฐานการศึกษา เจ้าหน้าที่งานพัฒนาหลักสูตร การเรียนการสอน
28	นายพิเชษฐ สุวรรณชื่น	ค.บ. (พลศึกษา)	ครู คศ. 3	ผู้ช่วยหัวหน้างานกิจกรรมนักเรียนฯ
29	นางมาลัยวัลย์ วงศ์ใหญ่	กศ.บ. (ภาษาไทย) กศ.ม. (ภาษาไทย)	ครู คศ. 3	หัวหน้างานทะเบียน
30	นายสุรพงษ์ สกุลพันธ์	คศ.บ. (การจัดการทั่วไป) สาขาคอมพิวเตอร์ธุรกิจ กศ.ม. (เทคโนโลยีและสื่อสาร การศึกษา)	ครู คศ. 1	หัวหน้างานศูนย์ข้อมูลสารสนเทศ เจ้าหน้าที่งานพัฒนาหลักสูตร การเรียนการสอน
31	นางรัตนา เจริญทอง	คศ.บ. การจัดการทั่วไป (บัญชี) บช.ม. (การบัญชี) ป.บัณฑิต (วิชาชีพครู)	ครู คศ. 3	หัวหน้างานครูที่ปรึกษา

ที่	ชื่อ - สกุล	วุฒิการศึกษา	ตำแหน่งในสายงานตาม พ.ร.บ.	ตำแหน่งที่ได้รับแต่งตั้งจากสถานศึกษา
32	นางกิงแก้ว แสงอุดมรัตน์	บธ.บ. (บัญชี) พ.บ.ม (รัฐประศาสนศาสตร์) ป.บัณฑิต (วิชาชีพครู)	ครู คศ. 3	หัวหน้างานวิทยบริการและห้องสมุด ผู้ช่วยหัวหน้างานวางแผน และงบประมาณ
33	นางสาวรัตนา จันมา	ค.บ. (ภาษาอังกฤษ)	ครู คศ. 1	เจ้าหน้าที่งานวิจัย พัฒนา นวัตกรรม และสิ่งประดิษฐ์
34	นางจรรุณี เล็กอุทัย	วท.บ. (พลศึกษา) กศ.ม. (บริหารจัดการกีฬา)	ครู คศ. 3	ผู้ช่วยหัวหน้างานวิทยบริการ และห้องสมุด
35	นางทัศนีย์พร ใจภักดี	คศ.บ. (ศิลปประดิษฐ์) กศ.ม. (การบริหารการศึกษา)	ครู คศ. 3	ครูผู้สอนแผนกวิชาคหกรรม เพื่อการโรงแรม
36	นางสุภาวกุล ภักดีศรี	บธ.บ. (การเลขานุการ) ป.วค. (ศึกษาศาสตร์) ป.บัณฑิต (วิชาชีพครู)	ครู คศ. 3	หัวหน้างานบุคลากร
37	นายสยาม โต๊ะทอง	ศศ.บ. (ออกแบบภายใน) กศ.ม. (อุตสาหกรรมศึกษา)	ครู คศ. 2	หัวหน้างานประชาสัมพันธ์ ผู้กำกับนักศึกษาวิชาทหาร เจ้าหน้าที่งานอาคารสถานที่ เจ้าหน้าที่งานกิจกรรมนักเรียนนักศึกษา
38	นายวันชัย พวงลัดดาวัลย์	ค.อ.บ. (ออกแบบผลิตภัณฑ์) ค.อ.ม. (เทคโนโลยีผลิตภัณฑ์ อุตสาหกรรม)	ครู คศ. 3	หัวหน้าแผนกวิชาศิลปกรรม หัวหน้างานอาคารสถานที่ ผู้ช่วยหัวหน้างานประกันคุณภาพฯ
39	นางจิรวรรณ ชันโท	ศศ.บ. (การจัดการทั่วไป) ป.บัณฑิต (วิชาชีพครู)	ครู คศ. 2	หัวหน้างานส่งเสริมผลิตผล การค้าฯ เจ้าหน้าที่งานกิจกรรมนักเรียนนักศึกษา
40	นายแสวง บุปะเท	บธ.บ. (การตลาด) ป.บัณฑิต (วิชาชีพครู)	ครู คศ. 3	หัวหน้าแผนกวิชาธุรกิจค้าปลีก (ทวิฯ) ผู้ช่วยหัวหน้างานประกันคุณภาพฯ ผู้ช่วยงานศูนย์บ่มเพาะวิสาหกิจฯ ผู้ช่วยหัวหน้างานปกครอง เจ้าหน้าที่งานกิจกรรมนักเรียนนักศึกษา
41	ร.อนพดล อุทัยทวีป	บธ.บ. (การเงินและการธนาคาร) ป.บัณฑิต (วิชาชีพครู)	ครู คศ. 2	เจ้าหน้าที่งานปกครอง
42	นายสุเทพ มั่นคง	กศ.บ. (สังคมศึกษา) กศ.ม. (การวัดผลการศึกษา)	ครู คศ. 4	หัวหน้างานประกันคุณภาพ และมาตรฐานการศึกษา
43	นางสาวสุภาพร หนูฤทธิ	คศ.บ. (ผ้าและเครื่องแต่งกาย) ป.บัณฑิต (วิชาชีพครู)	ครู คศ. 3	หัวหน้าแผนกวิชาผ้าและเครื่องแต่งกาย ผู้ช่วยหัวหน้างานประกันคุณภาพฯ เจ้าหน้าที่งานส่งเสริมผลิตผล การค้าฯ
44	นางลำควน พลอยศรีไพร	คศ.บ. (อาหารและโภชนาการ) วท.ม. (โภชนศาสตร์ศึกษา) ป.บัณฑิต (วิชาชีพครู)	ครู คศ. 2	หัวหน้างานสวัสดิการนักเรียนนักศึกษา
45	นางลักขณา ธเนศอนันต์	ศศ.บ. (เศรษฐศาสตร์) กศ.ม. (การบริหารการศึกษา) ป.บัณฑิต (วิชาชีพครู)	ครู คศ. 2	หัวหน้างานอาชีวศึกษาระบบทวิภาคี ผู้ช่วยหัวหน้างานความร่วมมือ
46	นางประเทือง จุลวาทีน	กศ.บ. (เทคโนโลยีทางการศึกษา) ศศ.บ. (สารนิเทศศาสตร์) กศ.ม. (เทคโนโลยีและสื่อสาร การศึกษา)	ครู คศ. 3	หัวหน้างานสื่อการเรียนการสอน
47	นางสาวจิตราณูช รักสังจา	ศษ.บ. (ภาษาอังกฤษ) กศ.ม. (จิตวิทยาการแนะแนว)	ครู คศ. 2	หัวหน้าแผนกวิชาการท่องเที่ยว ผู้ช่วยหัวหน้างานประกันคุณภาพฯ เจ้าหน้าที่งานครูที่ปรึกษา

ที่	ชื่อ - สกุล	วุฒิการศึกษา	ตำแหน่งในสายงานตาม พ.ร.บ.	ตำแหน่งที่ได้รับแต่งตั้งจากสถานศึกษา
48	นางสาวอภิรดา ม่วงทอง	วท.บ. (คอมพิวเตอร์)	ครู คศ. 3	เจ้าหน้าที่งานปกครอง เจ้าหน้าที่งานพัฒนาหลักสูตร การเรียนการสอน
49	นางจรรจริชา พรหมทอง	บธ.บ. (การเงินและการธนาคาร) ป.วค. (ศึกษาศาสตร์) ป.บัณฑิต (วิชาชีพครู)	ครู คศ. 2	ผู้ช่วยหัวหน้างานพัฒนาหลักสูตร การเรียนการสอน
50	นายวัชรชัย ขำพงศ์	ค.บ. (คอมพิวเตอร์)	ครู คศ. 2	เจ้าหน้าที่งานอาคารสถานที่ เจ้าหน้าที่งานกิจกรรมนักเรียนนักศึกษา
51	นางบุศรา คงศักดิ์	ศศ.บ. (การจัดการทั่วไป) บธ.บ. (การบัญชี) บช.ม. (การบัญชี) ค.ม. หลักสูตรและการสอน (การสอนทั่วไป) ป.บัณฑิต (วิชาชีพครู)	ครู คศ. 3	หัวหน้าหลักสูตรเทคโนโลยีบัณฑิต สาขาการบัญชี หัวหน้างานกิจกรรมนักเรียนนักศึกษา
52	นางบานชื่น วีระวัฒนานนท์	ค.บ. (สังคมศึกษา) ค.ม. (การสอนสังคมศึกษา)	ครู คศ. 3	หัวหน้างานวิจัย พัฒนา นวัตกรรม และสิ่งประดิษฐ์
53	นางรุ่งทิพย์ ปินตา	กศ.บ. ธุรกิจศึกษา (การตลาด)	ครู คศ. 3	หัวหน้างานพัฒนาหลักสูตรการเรียนฯ เจ้าหน้าที่งานความร่วมมือ
54	นางกรรณิการ์ ไหมตาจักร์	ศศ.บ. (ภาษาอังกฤษ) ศศ.ม. (ภาษาอังกฤษ)	ครู คศ. 3	หัวหน้างานความร่วมมือ
1	<b>ครูผู้ช่วย</b> นายกัมปนาท คำอินบุตร	ศษ.บ. (สังคมศึกษา)	ครูสอนวิชาสังคมศึกษา	เจ้าหน้าที่งานประกันคุณภาพ และมาตรฐานการศึกษา เจ้าหน้าที่งานแนะแนวอาชีพ และการจัดหางาน เจ้าหน้าที่งานวัดผลและประเมินผล
2	นายภัทรพล โพธิ์ธีรฤ	ค.บ. (สังคมศึกษา)	ครูสอนวิชาสังคมศึกษา	เจ้าหน้าที่งานพัฒนาหลักสูตรฯ
3	นางสาวสุนิสา สุธะลัก	ศษ.บ. (พลศึกษา)	ครูสอนวิชาพลศึกษา	เจ้าหน้าที่งานกิจกรรมนักเรียนฯ เจ้าหน้าที่งานพัฒนาหลักสูตรฯ
1	<b>พนักงานราชการ (ตำแหน่งครู)</b> นายนรินทร์ จันทรสูง	ค.บ. (ภาษาอังกฤษ)	ครูสอนวิชาภาษาอังกฤษ	เจ้าหน้าที่งานความร่วมมือ เจ้าหน้าที่งานครูที่ปรึกษา เจ้าหน้าที่งานวิทยบริการและห้องสมุด
1	<b>เจ้าพนักงานการเงินและบัญชี</b> นางสาวกชพร ไชยวงศ์	บธ.บ. (การบัญชี)	-	ผู้ช่วยหัวหน้างานการเงิน
	<b>ครูจ้างสอน</b>			
1	นางสาวจรงค์ เทียนชา	ศศ.บ. การจัดการทั่วไป (แขนงวิชาการบัญชี) ป.บัณฑิต (วิชาชีพครู)	ครูสอนวิชาการบัญชี	ผู้ช่วยหัวหน้างานครูที่ปรึกษา
2	นางมาลี ศรอรุณ	ศศ.บ. การบริหารธุรกิจ (การตลาด) บธ.ม. (การบริหารธุรกิจ)	ครูสอนวิชาการตลาด	ผู้ช่วยหัวหน้างานแนะแนวอาชีพฯ เจ้าหน้าที่งานศูนย์บ่มเพาะวิสาหกิจฯ เจ้าหน้าที่งานกิจกรรมนักเรียนนักศึกษา เจ้าหน้าที่งานสวัสดิการฯ
3	นางสาวดวงรัตน์ ดวงวิสัย	บธ.บ. บริหารธุรกิจ (การตลาด)	ครูสอนวิชาการตลาด	เจ้าหน้าที่งานศูนย์บ่มเพาะวิสาหกิจฯ เจ้าหน้าที่งานส่งเสริมผลิตผล การค้าฯ เจ้าหน้าที่งานครูที่ปรึกษา

ที่	ชื่อ - สกุล	วุฒิการศึกษา	ตำแหน่งในสายงานตาม พ.ร.บ.	ตำแหน่งที่ได้รับแต่งตั้งจากสถานศึกษา
4	นางสาววรรณวิภา พรหมมา	บธ.บ. (การตลาด) ป.บัณฑิต (วิชาชีพครู)	ครูสอนวิชาการตลาด	เจ้าหน้าที่งานศูนย์บ่มเพาะวิสาหกิจ เจ้าหน้าที่งานแนะแนวอาชีพ และการจัดหางาน เจ้าหน้าที่งานอาชีวศึกษาระบบทวิภาคี
5	นางสาวอินทิมา วัชร์พันธ์สิงห์	บธ.บ. (การจัดการทั่วไป)	ครูสอนวิชาการตลาด	เจ้าหน้าที่งานศูนย์บ่มเพาะวิสาหกิจ เพื่อการศึกษา เจ้าหน้าที่งานอาชีวศึกษาระบบทวิภาคี
6	นายจาตุรนต์ กิตติกมลพันธุ์	วท.บ. (วิทยาศาสตร์บัณฑิต)	ครูสอนวิชาคอมพิวเตอร์	ผู้ช่วยหัวหน้างานวัดผลและประเมินผล เจ้าหน้าที่งานศูนย์ข้อมูลสารสนเทศ เจ้าหน้าที่งานสื่อการเรียนการสอน
7	นางสาวสมฤดี อ่อนเป็ง	ค.บ. (คอมพิวเตอร์ศึกษา)	ครูสอนวิชาคอมพิวเตอร์	เจ้าหน้าที่งานพัฒนาหลักสูตรฯ
8	นางสาวรสสุคนธ์ ทองพูล	บธ.บ. (การจัดการสำนักงาน)	ครูสอนวิชา การเลขานุการ	เจ้าหน้าที่งานประชาสัมพันธ์ เจ้าหน้าที่งานกิจกรรมนักเรียนฯ เจ้าหน้าที่งานครูที่ปรึกษา
9	นางสาวกาญจนา กลิ่นหอม	ค.บ. (คหกรรมศาสตร์)	ครูสอนวิชาผ้าฯ	หัวหน้างานแนะแนวอาชีพฯ เจ้าหน้าที่งานส่งเสริมผลิตผล การค้าฯ เจ้าหน้าที่งานกิจกรรมนักเรียนนักศึกษา เจ้าหน้าที่งานครูที่ปรึกษา เจ้าหน้าที่งานสวัสดิการฯ
10	นางสาวสาวิมล คำเพ็ง	คศ.บ. (ผ้าและเครื่องแต่งกาย)	ครูสอนวิชาผ้าฯ	เจ้าหน้าที่งานแนะแนวอาชีพฯ เจ้าหน้าที่งานโครงการพิเศษฯ เจ้าหน้าที่งานวัดผลและประเมินผล
11	นายจักรพันธ์ จันทรเชียว	คศ.บ. (อาหารและโภชนาการ)	ครูสอนวิชาอาหาร และโภชนาการ	เจ้าหน้าที่งานโครงการพิเศษฯ
12	นางสาววิภาพร มะตัน	คศ.บ. (คหกรรมศาสตร์)	ครูสอนวิชาอาหาร และโภชนาการ	เจ้าหน้าที่งานโครงการพิเศษฯ
13	นางสาวสุกัญญา คำบุญมา	คศ.บ. (คหกรรมศาสตร์)	ครูสอนวิชาคหกรรม ศาสตร์	เจ้าหน้าที่งานสวัสดิการฯ เจ้าหน้าที่งานโครงการพิเศษฯ
14	นายอาณัติ เอื้ออรุณ	ศศ.บ. ศิลปกรรม (ออกแบบประยุกต์ศิลป์)	ครูสอนวิชาศิลปกรรม	ผู้ช่วยผู้กำกับนักศึกษาวิชาทหาร เจ้าหน้าที่งานอาคารสถานที่ เจ้าหน้าที่งานกิจกรรมนักเรียนนักศึกษา เจ้าหน้าที่งานครูที่ปรึกษา
15	นายอภิชาติ สาเครือ	วท.บ. (คอมพิวเตอร์อุตสาหกรรม)	ครูสอนวิชาศิลปกรรม	ผู้ช่วยหัวหน้างานประชาสัมพันธ์ เจ้าหน้าที่งานอาคารสถานที่ เจ้าหน้าที่งานศูนย์ข้อมูลสารสนเทศ เจ้าหน้าที่งานแนะแนวฯ เจ้าหน้าที่งานกิจกรรมนักเรียนนักศึกษา เจ้าหน้าที่งานวิทยบริการและห้องสมุด เจ้าหน้าที่งานสื่อการเรียนการสอน
16	นายสุพจน์ ใจน้อย	ทล.บ. คอมพิวเตอร์เพื่อการออกแบบ (ผลิตภัณฑ์)	ครูสอนวิชาศิลปกรรม	เจ้าหน้าที่งานอาคารสถานที่ เจ้าหน้าที่งานประชาสัมพันธ์ เจ้าหน้าที่งานสื่อการเรียนการสอน
17	นางมลิวรรณ ปาดี	ค.บ. (วิทยาศาสตร์ทั่วไป)	ครูสอนวิชาวิทยาศาสตร์	เจ้าหน้าที่งานวิจัย พัฒนา นวัตกรรม และสิ่งประดิษฐ์ เจ้าหน้าที่งานวัดผลและประเมินผล ผู้ช่วยหัวหน้างานอาชีวศึกษาระบบทวิภาคี เจ้าหน้าที่งานปกครอง

ที่	ชื่อ - สกุล	วุฒิการศึกษา	ตำแหน่งในสายงานตาม พ.ร.บ.	ตำแหน่งที่ได้รับแต่งตั้งจากสถานศึกษา
18	นายสุวัฒน์ชัย ฉวีศักดิ์	ศศ.บ. (ภาษาอังกฤษ)	ครูสอนวิชาภาษาอังกฤษ	เจ้าหน้าที่งานกิจกรรมนักเรียนนักศึกษา เจ้าหน้าที่งานครูที่ปรึกษา เจ้าหน้าที่งานปกครอง
19	นางสาวชญาณีศ ปวงกาวิ	ค.บ. (ภาษาอังกฤษ)	ครูสอนวิชาภาษาอังกฤษ	เจ้าหน้าที่งานวิทยบริการ
20	นางสาววรรณิศา พุทธิวิศิษฐ์	ค.บ. (ภาษาไทย)	ครูสอนวิชาภาษาไทย	เจ้าหน้าที่งานประกันคุณภาพ และมาตรฐานการศึกษา
21	นางสาววันวิสาข์ อินมา	วท.บ. (คณิตศาสตร์ประยุกต์)	ครูสอนวิชาคณิตศาสตร์	เจ้าหน้าที่งานวัดผลและประเมินผล
22	นางสาวกมลพรรณ คำมี	ศศ.บ. (การจัดการการท่องเที่ยว)	ครูสอนวิชาการท่องเที่ยว	เจ้าหน้าที่งานพัฒนาหลักสูตรฯ
23	นายฤทธิพงษ์ แผงแสง	วท.บ. (การอาหารและธุรกิจบริการ)	ครูสอนวิชาการโรงแรม	เจ้าหน้าที่งานอาชีวศึกษาระบบทวิภาคี

\* ข้อมูล ณ วันที่ 30 มิถุนายน 2558

(คำสั่งวิทยาลัย ที่ 198/2558 เรื่อง มอบหมายหน้าที่และความรับผิดชอบในการปฏิบัติราชการตามระเบียบสำนักงานคณะกรรมการการอาชีวศึกษาว่าด้วยการบริหารสถานศึกษา พ.ศ. 2552 ประจำปีการศึกษา 2558)

### รายชื่อลูกจ้างประจำ

ชื่อ - สกุล	เลขที่ ตำแหน่ง	วุฒิ	ตำแหน่ง
1. นางปาวิน จังต่อตระกูล	2422	ปวช. พาณิชยกรรม	พนักงานพิมพ์ ส 3 (เจ้าหน้าที่งานกิจกรรมนักเรียน นักศึกษา, เจ้าหน้าที่งานปกครอง)
2. นายทวี เมืองก้อน	2423	ศศ.บ. (การจัดการทั่วไป)	พนักงานพิมพ์ ส 3
3. นางยุพรี เชี่ยวชาญ	2425	ปวส. (การเลขานุการ)	พนักงานพัสดุ ส 3 (เจ้าหน้าที่งานวิทยบริการและ ห้องสมุด)
4. นางเจริญศรี ด้วงรักษา	3735	ศศ.บ. (รัฐประศาสนศาสตร์) รป.ม. (การบริหารและพัฒนา ประชาคมเมืองและชนบท)	พนักงานพิมพ์ ส 3 (เจ้าหน้าที่งานทะเบียน, เจ้าหน้าที่งานพัสดุ)

\* ข้อมูล ณ วันที่ 30 มิถุนายน 2558

(คำสั่งวิทยาลัย ที่ 198/2558 เรื่อง มอบหมายหน้าที่และความรับผิดชอบในการปฏิบัติราชการตามระเบียบสำนักงานคณะกรรมการ  
การอาชีวศึกษาว่าด้วยการบริหารสถานศึกษา พ.ศ. 2552 ประจำปีการศึกษา 2558)

## รายชื่อลูกจ้างชั่วคราว

ชื่อ - สกุล		วุฒิ	ตำแหน่ง
1	นางคณินิจ อิ่มเอิบ	ศศ.บ. การจัดการทั่วไป (บัญชี)	เจ้าหน้าที่งานบริหารงานทั่วไป
2	นางปวีณา หล้าสุข	ปวส. การเลขานุการ	เจ้าหน้าที่งานบริหารงานทั่วไป เจ้าหน้าที่งานบุคลากร
3	นางสาวสายพิน เย็นคต	ปวส. การตลาด	เจ้าหน้าที่งานบริหารงานทั่วไป
4	นางนาดยา มุลทองน้อย	วท.บ. คอมพิวเตอร์ธุรกิจ	เจ้าหน้าที่งานบุคลากร
5	นางสาวสิริรัตน์ ทิมขาว	บช.บ. การบัญชี	เจ้าหน้าที่งานการเงิน
6	นางสาวนฤมล เอี่ยมสกุล	ปวส. การบัญชี	เจ้าหน้าที่งานการเงิน
7	นางสาวผกากรอง แก้วพร	ปวช. การบัญชี	เจ้าหน้าที่งานการบัญชี
8	นางสาวพรพิมล นามนนท์	ปวส. การบัญชี	เจ้าหน้าที่งานพัสดุ
9	นายนิติภูมิ เนียมหน่อ	บธ.บ. คอมพิวเตอร์ธุรกิจ	เจ้าหน้าที่งานพัสดุ
10	นางสาวนุชจรี รอดศรี	บช.บ. การบัญชี	เจ้าหน้าที่งานพัสดุ
11	นายรัฐธรรมพัฒน์ ธนะพัฒน์	วท.บ. วิทยาการคอมพิวเตอร์	เจ้าหน้าที่งานทะเบียน
12	นางสาวนิตยา อินทมินทร์	ค.บ. เทคโนโลยีการศึกษาศึกษา	เจ้าหน้าที่ประชาสัมพันธ์
13	นางปริศนา เหล่าเนตร	ศศ.บ. การจัดการทั่วไป (บัญชี)	เจ้าหน้าที่งานวางแผนและงบประมาณ เจ้าหน้าที่งานวิจัย พัฒนา นวัตกรรมฯ เจ้าหน้าที่งานศูนย์ข้อมูลสารสนเทศ
14	นางสาวเสาวพัตร สอดจันทร์	วท.บ. คอมพิวเตอร์ธุรกิจ	เจ้าหน้าที่งานความร่วมมือ เจ้าหน้าที่งานประกันคุณภาพฯ เจ้าหน้าที่งานส่งเสริมผลิตผล การค้าฯ
15	นายเนติพงศ์ สัจจา	วท.บ. เทคโนโลยีสารสนเทศ	เจ้าหน้าที่งานศูนย์ข้อมูลสารสนเทศ เจ้าหน้าที่งานสื่อการเรียนการสอน
16	นายธวัชร์ ม่วงวงษ์	ปวส. ช่างไฟฟ้ากำลัง	เจ้าหน้าที่งานความร่วมมือ เจ้าหน้าที่งานวิทยบริการและห้องสมุด เจ้าหน้าที่งานสื่อการเรียนการสอน
17	นางอารีย์ กันทาจ้อย	ศศ.บ. การจัดการทั่วไป	เจ้าหน้าที่งานพัฒนาหลักสูตรการเรียนฯ
18	นางรัชฎาภรณ์ บุญธรรม	บธ.บ. การจัดการทั่วไป	เจ้าหน้าที่งานวัดผลและประเมินผล เจ้าหน้าที่งานอาชีวศึกษาระบบทวิภาคี
19	นางสาวเบญจมาศ สุขเนม	บธ.บ. การจัดการ	เจ้าหน้าที่งานพัฒนาหลักสูตรฯ เจ้าหน้าที่งานวัดผลและประเมินผล
20	นางสาวศุภนิดา ยิ่งเหล็ก	ค.บ. บรรณารักษศาสตร์	เจ้าหน้าที่งานวิทยบริการและห้องสมุด
21	นางสาวสุกัญญา พูลโพธิ์	บช.บ. การบัญชี	เจ้าหน้าที่งานแนะแนวอาชีพฯ
22	นางสาวสุกัญญา ขำทับทิม	ปวส. การบัญชี	เจ้าหน้าที่งานโครงการพิเศษฯ เจ้าหน้าที่งานครูที่ปรึกษา
23	นางสาวปนัดดา ใจทหาร	บธ.บ. การจัดการ	เจ้าหน้าที่งานสวัสดิการ
24	นายอ้น อิ่มเอิบ	ปวส. ช่างก่อสร้าง	เจ้าหน้าที่งานโครงการพิเศษ
25	นายภูมิเรศ เทพกฤษณ์	ม. 3	นักการภารโรง
26	นางพานิช เทพกฤษณ์	ม. 3	นักการภารโรง



	ชื่อ - สกุล		วุฒิ	ตำแหน่ง
27	นายจรูญ	มะตัน	ป. 6	นักการภารโรง
28	นายวสันต์	พิมพ์เอี่ยม	ม. 3	นักการภารโรง
29	นายใหม่	ฟูใจ	ม. 3	นักการภารโรง
30	นายบุญมา	พิมพ์เอี่ยม	ป. 6	ยาม
31	นายสมหมาย	บุญจง	ปวช. ช่างยนต์	ยาม
32	นายธานี	หล่ำสุข	ปวส. การเงินและการธนาคาร	ยาม

\* ข้อมูล ณ วันที่ 30 มิถุนายน 2558

(คำสั่งวิทยาลัย ที่ 198/2558 เรื่อง มอบหมายหน้าที่และความรับผิดชอบในการปฏิบัติราชการตามระเบียบสำนักงานคณะกรรมการการอาชีวศึกษาว่าด้วยการบริหารสถานศึกษา พ.ศ. 2552 ประจำปีการศึกษา 2558)

## ส่วนที่ 3

ข้อมูลนักเรียน นักศึกษา

**สถิติแสดงจำนวนนักเรียน นักศึกษา  
ภาคเรียนที่ 1 ปีการศึกษา 2558**

ประเภทวิชา/สาขาวิชา/สาขางาน	ปวช.				ปวส.		
	ปี 1	ปี 2	ปี 3	รวม ปวช.	ปี 1	ปี 2	รวม ปวส.
<b>ประเภทวิชาคหกรรม</b>							
สาขาวิชาผ้าและเครื่องแต่งกาย สาขางานธุรกิจแฟชั่น	30	20	30	80	-	-	-
สาขาวิชาเทคโนโลยีผ้าและเครื่องแต่งกาย สาขางานการตัดเย็บเสื้อผ้าสตรีชั้นสูง	-	-	-	-	20	13	33
สาขาวิชาอาหารและโภชนาการ สาขางานอาหารและโภชนาการ	53	22	37	112	-	-	-
สาขาวิชาอาหารและโภชนาการ สาขางานธุรกิจอาหาร	-	-	-	-	33	26	59
สาขาวิชาคหกรรมศาสตร์ สาขางานคหกรรมเพื่อการโรงแรม	7	3	-	10	-	-	-
<b>รวม</b>	<b>90</b>	<b>45</b>	<b>67</b>	<b>202</b>	<b>53</b>	<b>39</b>	<b>92</b>
<b>ประเภทวิชาศิลปกรรม</b>							
สาขาวิชาศิลปกรรม สาขางานการออกแบบ	29	12	14	55	-	-	-
สาขาวิชาศิลปกรรม สาขางานการออกแบบผลิตภัณฑ์	-	-	-	-	-	-	-
สาขาวิชาศิลปกรรม สาขางานคอมพิวเตอร์กราฟิก	34	18	30	82	-	-	-
สาขาวิชาคอมพิวเตอร์กราฟิก สาขางานคอมพิวเตอร์กราฟิกอาร์ต	-	-	-	-	42	17	59
สาขาวิชาศิลปกรรม สาขางานวิจิตรศิลป์	8	-	-	8	-	-	-
<b>รวม</b>	<b>71</b>	<b>30</b>	<b>44</b>	<b>145</b>	<b>42</b>	<b>17</b>	<b>59</b>
<b>ประเภทวิชาพาณิชยกรรม / บริหารธุรกิจ</b>							
สาขาวิชาพาณิชยกรรม สาขางานการบัญชี	151	178	151	480	-	-	-
สาขาวิชาการบัญชี สาขางานการบัญชี	-	-	-	-	156	129	285
สาขาวิชาการตลาด สาขางานการตลาด	86	62	52	200	44	55	99
สาขาวิชาพาณิชยกรรม สาขางานการตลาด (สาขาออบะเบ็ย)	8	-	6	14	-	-	-
สาขาวิชาพาณิชยกรรม สาขางานคอมพิวเตอร์ธุรกิจ	115	80	103	298	-	-	-
สาขาวิชาคอมพิวเตอร์ธุรกิจ สาขางานการพัฒนาโปรแกรม	-	-	-	-	64	80	144
สาขาวิชาพาณิชยกรรม สาขางานการเลขานุการ	27	15	17	59	-	-	-
สาขาวิชาการจัดการทั่วไป สาขางานการจัดการทั่วไป	-	-	-	-	23	21	44
สาขาวิชาการจัดการสำนักงาน สาขางานการจัดการสำนักงาน	-	-	-	-	34	28	62
<b>รวม</b>	<b>387</b>	<b>335</b>	<b>329</b>	<b>1,051</b>	<b>321</b>	<b>313</b>	<b>634</b>
<b>ทวิภาคี</b>							
สาขาวิชาพาณิชยกรรม สาขางานธุรกิจค้าปลีก	31	11	7	49	-	-	-
สาขาวิชาการจัดการธุรกิจค้าปลีก สาขางานธุรกิจค้าปลีกทั่วไป	-	-	-	-	6	4	10
<b>รวม</b>	<b>31</b>	<b>11</b>	<b>7</b>	<b>49</b>	<b>6</b>	<b>4</b>	<b>10</b>
<b>ประเภทวิชาอุตสาหกรรมการท่องเที่ยว</b>							
สาขาวิชาการโรงแรมและการท่องเที่ยว สาขางานการท่องเที่ยว	37	12	11	60	-	-	-
สาขาวิชาการโรงแรมและการท่องเที่ยว สาขางานการท่องเที่ยว	-	-	-	-	20	-	20
สาขาวิชาการโรงแรมและการท่องเที่ยว สาขางานการโรงแรม	29	15	30	74	-	-	-
สาขาวิชาการโรงแรมและการท่องเที่ยว สาขางานการโรงแรม	-	-	-	-	13	-	13
<b>รวม</b>	<b>66</b>	<b>27</b>	<b>41</b>	<b>134</b>	<b>33</b>	<b>-</b>	<b>33</b>
<b>รวมทั้งสิ้น</b>	<b>645</b>	<b>448</b>	<b>488</b>	<b>1,581</b>	<b>455</b>	<b>373</b>	<b>828</b>

\* ข้อมูล ณ วันที่ 10 มิถุนายน 2558 (จากงานทะเบียน)

**จำนวนนักเรียน นักศึกษา ที่สำเร็จการศึกษา  
ปีการศึกษา 2557**

ประเภทวิชา/สาขาวิชา/สาขางาน	ปวช.			ปวส.		
	ชาย	หญิง	รวม ปวช.	ชาย	หญิง	รวม ปวส.
<b>ประเภทวิชาคหกรรม</b>						
สาขาวิชาผ้าและเครื่องแต่งกาย สาขางานตัดเย็บเสื้อผ้า	5	21	26	-	-	-
สาขาวิชาเทคโนโลยีผ้าและเครื่องแต่งกาย สาขางานการตัดเย็บเสื้อผ้าสตรีชั้นสูง	-	-	-	-	8	8
สาขาวิชาอาหารและโภชนาการ สาขางานอาหารและโภชนาการ	10	21	31	-	-	-
สาขาวิชาอาหารและโภชนาการ สาขางานธุรกิจอาหาร	-	-	-	5	9	14
สาขาวิชาคหกรรมศาสตร์ สาขางานคหกรรมเพื่อการโรงแรม	-	3	3	-	-	-
<b>รวม</b>	<b>15</b>	<b>45</b>	<b>60</b>	<b>5</b>	<b>17</b>	<b>22</b>
<b>ประเภทวิชาศิลปกรรม</b>						
สาขาวิชาศิลปกรรม สาขางานการออกแบบ	4	7	11	-	-	-
สาขาวิชาศิลปกรรม สาขางานการออกแบบผลิตภัณฑ์	-	-	-	-	-	-
สาขาวิชาศิลปกรรม สาขางานคอมพิวเตอร์กราฟิก	6	22	28	-	-	-
สาขาวิชาคอมพิวเตอร์กราฟิก สาขางานคอมพิวเตอร์กราฟิกอาร์ต	-	-	-	11	15	26
<b>รวม</b>	<b>10</b>	<b>29</b>	<b>39</b>	<b>11</b>	<b>15</b>	<b>26</b>
<b>ประเภทวิชาพาณิชยกรรม / บริหารธุรกิจ</b>						
สาขาวิชาพาณิชยการ สาขางานการบัญชี	3	135	138	-	-	-
สาขาวิชาการบัญชี สาขางานการบัญชี	-	-	-	5	93	98
สาขาวิชาพาณิชยการ สาขางานการขาย (รวมสาขา บ่อเบี้ย)	2	43	45	-	-	-
สาขาวิชาการตลาด สาขางานการตลาด	-	-	-	2	20	22
สาขาวิชาพาณิชยการ สาขางานคอมพิวเตอร์ธุรกิจ	7	70	77	-	-	-
สาขาวิชาคอมพิวเตอร์ธุรกิจ สาขางานการพัฒนาโปรแกรม	-	-	-	11	48	59
สาขาวิชาพาณิชยการ สาขางานการเลขานุการ	-	28	28	-	-	-
สาขาวิชาการจัดการทั่วไป สาขางานการจัดการทั่วไป	-	-	-	1	18	19
สาขาวิชาการจัดการสำนักงาน สาขางานการจัดการสำนักงาน	-	-	-	1	24	25
<b>รวม</b>	<b>12</b>	<b>276</b>	<b>288</b>	<b>20</b>	<b>203</b>	<b>223</b>
<b>ทวิภาคี</b>						
สาขาวิชาพาณิชยการ สาขางานธุรกิจค้าปลีก	1	3	4	-	-	-
สาขาวิชาการจัดการธุรกิจค้าปลีก สาขางานธุรกิจค้าปลีกทั่วไป	-	-	-	1	7	8
<b>รวม</b>	<b>1</b>	<b>3</b>	<b>4</b>	<b>1</b>	<b>7</b>	<b>8</b>
<b>ประเภทวิชาอุตสาหกรรมการท่องเที่ยว</b>						
สาขาวิชาการโรงแรมและการท่องเที่ยว สาขางานการท่องเที่ยว	4	29	33	-	-	-
<b>รวม</b>	<b>4</b>	<b>29</b>	<b>33</b>	<b>-</b>	<b>-</b>	<b>-</b>
<b>รวมทั้งสิ้น</b>	<b>42</b>	<b>382</b>	<b>424</b>	<b>37</b>	<b>242</b>	<b>279</b>

\* ข้อมูล ณ วันที่ 6 มีนาคม 2558 (จากงานทะเบียน)

## ส่วนที่ 4

ข้อมูลหลักสูตรการจัดการเรียนการสอน

## ข้อมูลหลักสูตร

ประเภทวิชาและสาขาวิชาที่เปิดสอน ในปีการศึกษา 2558

1. ระดับประกาศนียบัตรวิชาชีพ (ปวช.) หลักสูตร 3 ปี เปิดสอน 4 ประเภทวิชา

1.1 ประเภทวิชาพาณิชยกรรม เปิดสอน 1 สาขาวิชา คือ สาขาวิชาพาณิชยกรรม  
แบ่งเป็น 5 สาขางาน

- 1.1.1 สาขางานการบัญชี
- 1.1.2 สาขางานการขาย
- 1.1.3 สาขางานคอมพิวเตอร์ธุรกิจ
- 1.1.4 สาขางานการเลขานุการ
- 1.1.5 สาขางานธุรกิจค้าปลีก

1.2 ประเภทวิชาคหกรรม เปิดสอน 3 สาขาวิชา 3 สาขางาน

- 1.2.1 สาขาวิชาผ้าและเครื่องแต่งกาย สาขางานธุรกิจแฟชั่น
- 1.2.2 สาขาวิชาอาหารและโภชนาการ สาขางานอาหารและโภชนาการ
- 1.2.3 สาขาวิชาคหกรรมศาสตร์ สาขางานคหกรรมเพื่อการโรงแรม

1.3 ประเภทวิชาศิลปกรรม เปิดสอน 1 สาขาวิชา 3 สาขางาน

- 1.3.1 สาขาวิชาศิลปกรรม สาขางานการออกแบบ
- 1.3.2 สาขาวิชาศิลปกรรม สาขางานคอมพิวเตอร์กราฟิก
- 1.3.3 สาขาวิชาศิลปกรรม สาขางานวิจิตรศิลป์

1.4 ประเภทวิชาอุตสาหกรรมการท่องเที่ยว เปิดสอน 1 สาขาวิชา 2 สาขางาน

- 1.4.1 สาขาวิชาการโรงแรมและการท่องเที่ยว สาขางานการท่องเที่ยว
- 1.4.1 สาขาวิชาการโรงแรมและการท่องเที่ยว สาขางานการโรงแรม

2. ระดับประกาศนียบัตรวิชาชีพชั้นสูง (ปวส.) หลักสูตร 2 ปี เปิดสอน 3 ประเภทวิชา

2.1 ประเภทวิชาบริหารธุรกิจ เปิดสอน 6 สาขาวิชา

- 2.1.1 สาขาวิชาการบัญชี สาขางานการบัญชี
- 2.1.2 สาขาวิชาการตลาด สาขางานการตลาด
- 2.1.3 สาขาวิชาคอมพิวเตอร์ธุรกิจ สาขางานการพัฒนาโปรแกรม
- 2.1.4 สาขาวิชาการจัดการธุรกิจค้าปลีก สาขางานธุรกิจค้าปลีกทั่วไป
- 2.1.5 สาขาวิชาการจัดการสำนักงาน สาขางานการจัดการสำนักงาน
- 2.1.6 สาขาวิชาการจัดการทั่วไป สาขางานการจัดการทั่วไป

2.2 ประเภทวิชาคหกรรม เปิดสอน 2 สาขาวิชา

- 2.2.1 สาขาวิชาเทคโนโลยีผ้าและเครื่องแต่งกาย สาขางานการตัดเย็บเสื้อผ้าสตรีชั้นสูง
- 2.2.2 สาขาวิชาอาหารและโภชนาการ สาขางานธุรกิจอาหาร

2.3 ประเภทวิชาศิลปกรรม เปิดสอน 2 สาขาวิชา

- 2.3.1 สาขาวิชาคอมพิวเตอร์กราฟิก สาขางานคอมพิวเตอร์กราฟิกอาร์ต
- 2.3.2 สาขาวิชาการออกแบบ สาขางานการออกแบบผลิตภัณฑ์อุตสาหกรรม

## ส่วนที่ 5

### ข้อมูลงบประมาณและการเงิน





รายการ	แหล่งค่าใช้จ่าย						รวมทั้งสิ้น	หมายเหตุ
	งบประมาณ		งบเงินอุดหนุน	เงินรายได้	รวมทั้งสิ้น	หมายเหตุ		
	ปวช.	ปวส.						
ยอดยกมา	1,628,900.00	1,137,350.00	514,569.30	6,487,860.00	1,567,250.00	11,335,929.30		
<b>2.2 ค่าใช้สอย</b>								
ค่าจ้างเหมาบริการ	200,000.00	100,000.00		500,000.00	400,000.00	1,200,000.00		
ค่าซ่อมแซมบำรุงรักษาทรัพย์สิน	100,000.00	100,000.00		600,000.00	200,000.00	1,000,000.00		
ค่ารับรอง, ค่ารับรองประเภทเครื่องดื่ม						0.00		
ค่าใช้จ่ายในพิธีทางศาสนา						0.00		
ค่าใช้จ่ายในการเดินทางไปราชการ	300,000.00	100,000.00		200,000.00	200,000.00	800,000.00		
ค่าของขงวุฒิ ของรางวัล เงินรางวัล				45,073.18		45,073.18		
ค่าพวงมาลัย ดอกไม้ กระเช้าดอกไม้				20,000.00		20,000.00		
เงินประกันสังคม (ในฐานนายจ้าง)		8,550.00		183,455.00		192,005.00		
ค่าเขียนแบบก่อสร้าง						0.00		
ค่ากำจัดสิ่งปฏิกูล	3,200.00	5,600.00		6,200.00		15,000.00		
ค่าประกันครูต่างชาติ/ค่าธรรมเนียมอื่น ครูต่างชาติ					45,000.00	45,000.00		
ค่าจ้างเหมาครูต่างชาติ					216,000.00	216,000.00		
<b>2.3 ค่าวัสดุ</b>								
ค่าวัสดุการศึกษา	450,000.00	200,000.00		650,000.00	500,000.00	1,800,000.00		
ค่าวัสดุสำนักงาน	400,000.00	100,000.00		400,000.00	300,000.00	1,200,000.00		
ค่าวัสดุคอมพิวเตอร์	100,000.00	100,000.00				200,000.00		
ค่าวัสดุเชื้อเพลิงและหล่อลื่น	100,000.00	100,000.00		100,000.00		300,000.00		
ค่าวัสดุยานพาหนะและขนส่ง	25,000.00	25,000.00				50,000.00		
ค่าวัสดุงานบ้านงานครัว						0.00		
ค่าวัสดุโฆษณาและเผยแพร่				100,000.00		100,000.00		
ค่าวัสดุหนังสือ วารสาร และตำรา	5,000.00	5,000.00				10,000.00		
ค่าวัสดุเวชภัณฑ์	400,000.00	100,000.00		500,000.00	300,000.00	1,300,000.00		
ค่าวัสดุก่อสร้าง	3,712,100.00	2,081,500.00	0.00	9,792,588.18	3,728,250.00	19,829,007.48		
ยอดยกไป								

รายการ	แหล่งค่าใช้จ่าย						เงินรายได้ สถานศึกษา ของรัฐ	รวมทั้งสิ้น	หมายเหตุ
	งบประมาณ		งบเงินอุดหนุน		ค่าจัดการเรียนการสอน	ค่าจัดการเรียนการสอน (พัฒนาผู้เรียน)			
	ปชช.	ปรส.	ระยะสั้น	ทั่วไป (ค่ากิจกรรม พัฒนาผู้เรียน)					
ยอดยกมา	3,712,100.00	2,081,500.00	0.00	514,569.30	9,792,588.18	3,728,250.00	19,829,007.48		
2.4 ค่าสาธารณูปโภค									
ค่าไฟฟ้า		1,000,000.00			900,000.00	500,000.00	2,400,000.00		
ค่าประปา		100,000.00			32,000.00		132,000.00		
ค่าโทรศัพท์		30,000.00			20,000.00	10,000.00	60,000.00		
ค่าบริการโทรศัพท์เลข		20,000.00			11,000.00	5,000.00	36,000.00		
ค่าบริการสื่อสารและโทรคมนาคม (รวมอินเทอร์เน็ต)				131,720.00	119,480.00	108,800.00	360,000.00		
2.5 โครงการของวิทยาลัยฯ									
โครงการวิทยาลัยฯ (งบประกอบ 1)				1,432,455.00		1,280,100.00	2,712,555.00		
3. งบลงทุน									
3.1 ค่าครุภัณฑ์									
ครุภัณฑ์ (งบประกอบ 2)		2,300,000.00			729,780.00		3,029,780.00		
3.2 ค่าที่ดินและสิ่งก่อสร้าง									
ค่าที่ดินและสิ่งก่อสร้าง (งบประกอบ 3)		5,700,000.00					5,700,000.00		
อาคารอเนกประสงค์ (งบประกอบ 3)		5,000,000.00					5,000,000.00		
4. งบเงินอุดหนุน									
4.1 เงินอุดหนุนทั่วไป									
4.1.1 ค่าใช้จ่ายในการจัดการศึกษาขั้นพื้นฐาน (โครงการสนับสนุนการจัดการศึกษาโดยไม่เสียค่าใช้จ่าย 15 ปี)									
- ค่าหนังสือเรียน									
- ค่าอุปกรณ์การเรียน									
- ค่าเครื่องแบบนักเรียน									
- ค่ากิจกรรมพัฒนาคุณภาพผู้เรียน									
4.1.2 เงินอุดหนุนโครงการเสริมสร้าง นวัตกรรมพัฒนาเทคโนโลยี สิ่งประดิษฐ์ ของคนรุ่นใหม่และศูนย์อาชีวศึกษา									
4.1.3 โครงการศูนย์กีฬาชุมชน									
ยอดยกไป	3,712,100.00	16,231,500.00	0.00	2,078,744.30	11,604,848.18	5,632,150.00	39,259,342.48		

รายการ	แหล่งค่าใช้จ่าย					เงินรายได้ สถานศึกษา ของรัฐ	รวมทั้งสิ้น	หมายเหตุ
	งบประมาณ		งบเงินอุดหนุน					
	ปวช.	ปวส.	ทั่วไป (ค่ากิจกรรม พัฒนาผู้เรียน)	ค่าจัดการเรียนการสอน	ระยะสั้น			
ยอดยกมา	3,712,100.00	16,231,500.00	0.00	2,078,744.30	11,604,848.18	5,632,150.00	39,259,342.48	
4.2 เงินอุดหนุนเฉพาะกิจ								
5. งบรายจ่ายอื่น								
ค่าใช้จ่ายเดินทางไปต่างประเทศชั่วคราว								
6. สรรองฉุกเฉิน 40%						3,686,275.56	3,686,275.56	
7. ค่าใช้จ่ายต่างๆ								
<b>รวมทั้งสิ้น</b>	<b>3,712,100.00</b>	<b>16,231,500.00</b>	<b>0.00</b>	<b>2,078,744.30</b>	<b>11,604,848.18</b>	<b>9,318,425.56</b>	<b>42,945,618.04</b>	

หมายเหตุ จำนวนนักเรียน ณ วันที่ 12 ก.ย. 57 (ภาคเรียนที่ 2/57) จำนวน 1,524 คน จำนวนตามค่าใช้จ่ายรายหัวตามประเภทวิชา ตามแผน (ภาคเรียนที่ 1/58) จำนวน 1,769 คน (แผนรับ)  
นโยบายเรียนฟรี 15 ปี ประกอบด้วย

1. ค่าหนังสือเรียน (2/57, 1/58) (1,000.- บาท)
  2. ค่าอุปกรณ์การเรียน (2/57, 1/58) (230.- บาท)
  3. ค่าเครื่องแบบนักเรียน (1/58) (900.- บาท)
  4. ค่ากิจกรรมพัฒนาคุณภาพผู้เรียน (2/57, 1/58) (475.- บาท)
  5. ค่าจัดการเรียนการสอน (2/56, 1/57) (ใช้ยอดทะเบียน ณ วันที่ 12 ก.ค. 56, แผนรับ ณ วันที่ 1 ก.ย. 56)
    - 5.1 พวม 1,065 คน x 2,450.- = 2,609,250.- บาท 5.1 พวม 1,189 คน x 2,450.- = 2,913,050.- บาท
    - 5.2 ศป 150 คน x 3,100.- = 465,000.- บาท 5.2 ศป 165 คน x 3,100.- = 511,500.- บาท
    - 5.3 คทกรรม 201 คน x 2,750.- = 552,750.- บาท 5.3 คทกรรม 262 คน x 2,750.- = 720,500.- บาท
    - 5.4 รร. 47 คน x 2,750.- = 129,250.- บาท 5.4 รร. 87 คน x 2,750.- = 239,250.- บาท
    - 5.5 ทท. 61 คน x 2,750.- = 167,750.- บาท 5.5 ทท. 66 คน x 2,750.- = 181,500.- บาท
- 2/57 1,524 คน 3,924,000.- บาท 1/58 1,769 คน 4,565,800.- บาท**  
รวมทั้งปี = 8,489,800.- บาท

วิทยาลัยอาชีวศึกษาอุตรดิตถ์  
สรุปผลการใช้จ่ายเงิน ปีที่ผ่านมา (ปีงบประมาณ พ.ศ. 2557)

หน่วย : บาท

แผนงาน/งบรายจ่าย	ผลการใช้จ่ายเงินปีปัจจุบัน (ปี 2557) ผลผลิต/โครงการ										รวมทั้งสิ้น เป็นเงิน	
	ผลผลิต					โครงการ						
	ปวช.	ปวส.	ระยะสั้น	สิ่งประดิษฐ์/ หุ่นยนต์	วิจัยสร้าง องค์ความรู้	รวม	1.โครงการความ ร่วมมือผลิต กำลังคนด้าน อาชีวศึกษา	2.โครงการเตรียม ความพร้อมผู้ เข้าศึกษาต่อ	3.โครงการ เสริมสร้าง คุณธรรม จริยธรรม และ ธรรมาภิบาลใน สถานศึกษา	4.โครงการ		5.โครงการ
	20,027,535.01	4,334,767.47	656,220.00	75,000.00	-	25,093,522.48	199,999.80	680,000.00	38,500.00	-	918,499.80	26,012,022.28
1. แผนงาน ขยายโอกาสและพัฒนา	3,970,328.66	4,334,767.47	656,220.00	-	-	8,961,316.13	199,999.80	-	-	-	199,999.80	9,161,315.93
- งบบุคลากร	-	209,880.00	-	-	-	209,880.00	-	-	-	-	-	209,880.00
- งบดำเนินงาน	3,700,328.66	3,041,499.47	-	-	-	6,741,828.13	199,999.80	-	-	-	199,999.80	6,941,827.93
- งบลงทุน	-	210,500.00	-	-	-	210,500.00	-	-	-	-	-	210,500.00
- งบเงินอุดหนุน	15,000.00	115,000.00	-	-	-	130,000.00	-	-	-	-	-	130,000.00
- งบรายจ่ายอื่น	255,000.00	757,888.00	656,220.00	-	-	1,669,108.00	-	-	-	-	-	1,669,108.00
2. แผนงาน สนับสนุนการจัดการศึกษา	16,057,206.35	-	-	-	-	16,057,206.35	-	-	-	-	-	16,057,206.35
- งบบุคลากร	-	-	-	-	-	-	-	-	-	-	-	-
- งบดำเนินงาน	-	-	-	-	-	-	-	-	-	-	-	-
- งบลงทุน	-	-	-	-	-	-	-	-	-	-	-	-
- งบเงินอุดหนุน	16,057,206.35	-	-	-	-	16,057,206.35	-	-	-	-	-	16,057,206.35
- งบรายจ่ายอื่น	-	-	-	-	-	-	-	-	-	-	-	-
3. แผนงาน รองรับการศึกษาสู่ปร	-	-	-	-	-	-	-	680,000.00	-	-	680,000.00	680,000.00
- งบบุคลากร	-	-	-	-	-	-	-	-	-	-	-	-
- งบดำเนินงาน	-	-	-	-	-	-	-	-	-	-	-	-
- งบลงทุน	-	-	-	-	-	-	-	-	-	-	-	-
- งบเงินอุดหนุน	-	-	-	-	-	-	-	680,000.00	-	-	680,000.00	680,000.00
- งบรายจ่ายอื่น	-	-	-	-	-	-	-	-	-	-	-	-



## ส่วนที่ 6

### ข้อมูลอาคารสถานที่

## ข้อมูลอาคารสถานที่

**อาคาร 1** เป็นอาคารคอนกรีตเสริมเหล็ก 3 ชั้น มีพื้นที่ใช้สอย 1,080 ตารางเมตร  
ก่อสร้างเมื่อปี พ.ศ. 2518 งบประมาณก่อสร้าง 1,595,000 บาท

ชั้นที่ 1 ใช้เป็นห้องพยาบาล สำนักงานฝ่ายพัฒนากิจการนักเรียนนักศึกษา  
ห้องงานแนะแนวอาชีพและการจัดหางาน และสำนักงานฝ่ายแผนงาน  
และความร่วมมือ

ชั้นที่ 2 ใช้เป็นห้องปฏิบัติการบัญชี และห้องงานปกครอง

ชั้นที่ 3 ใช้เป็นห้องปฏิบัติการบัญชี และห้องพัสดุ

**อาคาร 2** เป็นอาคารคอนกรีตเสริมเหล็ก 2 ชั้น มีพื้นที่ใช้สอย 832 ตารางเมตร  
ก่อสร้าง เมื่อ พ.ศ. 2521 - 2522 งบประมาณ 1,635,000 บาท

ชั้นที่ 1-2 ใช้เป็นห้องปฏิบัติการอาหาร

**อาคาร 3** เป็นอาคารคอนกรีตเสริมเหล็ก 4 ชั้น มีพื้นที่ใช้สอย 2,480 ตารางเมตร  
ก่อสร้างเมื่อ พ.ศ. 2527 งบประมาณก่อสร้าง 6,430,000 บาท เป็นเงินงบประมาณ 4,000,000 บาท  
เงินบำรุงการศึกษามทบ 2,430,000 บาท

ชั้นที่ 1 ใช้เป็นสำนักงานฝ่ายบริหารทรัพยากร สำนักงานฝ่ายวิชาการ  
ศูนย์ปฏิบัติการวิชาชีพ R-Shop ห้องพัสดุกลาง ห้องพัสดุต่างชาติ  
งานทะเบียน ห้องประชาสัมพันธ์ ห้องผู้อำนวยการ ห้องประชุมมะลูลี  
ห้องประชุมลีลาวดี

ชั้นที่ 2 ใช้เป็นห้องปฏิบัติการวิทยาศาสตร์ สำนักงานอาชีวศึกษาระบบทวิภาคี  
ห้องพัสดุวิทยาศาสตร์ ห้องเรียนทฤษฎี

ชั้นที่ 3 ใช้เป็นห้องเรียนทฤษฎีสังคมศึกษา วิทยาศาสตร์ ภาษาไทย  
คณิตศาสตร์ และห้องพัสดุ

ชั้นที่ 4 ใช้เป็นห้องเรียนทฤษฎีสังคมศึกษา วิทยาศาสตร์ ภาษาไทย  
คณิตศาสตร์ และห้องพัสดุ

**อาคาร 4** เป็นอาคารคอนกรีตเสริมเหล็ก 4 ชั้น มีพื้นที่ใช้สอย 2,880 ตารางเมตร  
ก่อสร้างเมื่อ พ.ศ. 2530 - 2533 งบประมาณก่อสร้าง 7,639,974 บาท เป็นเงินงบประมาณ 4,000,000 บาท  
เงินบำรุงการศึกษามทบ 3,639,974 บาท

ชั้นที่ 1 ใช้เป็นห้องปฏิบัติการคอมพิวเตอร์กราฟิก ห้องปฏิบัติการออกแบบ  
ห้องปฏิบัติการวาดเขียนและจิตรกรรม

ชั้นที่ 2 ใช้เป็นห้องปฏิบัติการเขียนแบบเทคนิค ห้องปฏิบัติการอัดขยายภาพ  
และถ่ายภาพ ห้องปฏิบัติการจิตรกรรมและภาพพิมพ์ ห้องเรียน  
ทฤษฎีการออกแบบ ห้องปฏิบัติการบัญชี และห้องปฏิบัติการ  
พิมพ์ดีด

- ชั้นที่ 3 ใช้เป็นห้องปฏิบัติการพิมพ์ดีด ห้องปฏิบัติการบัญชี และห้องพักครู  
 ชั้นที่ 4 ใช้เป็นห้องปฏิบัติการพิมพ์ดีด และห้องปฏิบัติการบัญชี

**อาคาร 5** เป็นอาคารคอนกรีตเสริมเหล็ก 4 ชั้น พร้อมลิฟท์ มีพื้นที่ใช้สอย 2,880 ตารางเมตร ก่อสร้างเมื่อ พ.ศ. 2540 – 2544 งบประมาณก่อสร้าง 19,060,000 บาท เป็นเงินงบประมาณ ปี 2540 – 2544 จำนวน 18,430,000 บาท เงินบำรุงการศึกษาสมทบ 630,000 บาท

- ชั้นที่ 1 ใช้เป็นห้องศูนย์ข้อมูลสารสนเทศ โรงเรียนธนาคารร่วมกับธนาคารเพื่อการเกษตรและสหกรณ์การเกษตร สาขาอุดรดิตถ์ ห้องประชุมร่มราชพฤกษ์ ห้องงานประกันคุณภาพและมาตรฐานการศึกษา  
 ชั้นที่ 2 ใช้เป็นห้องศิลปประดิษฐ์ ห้องปฏิบัติการการตลาด ห้องเรียนทฤษฎี และห้องพักครู  
 ชั้นที่ 3 ใช้เป็นห้องปฏิบัติการจักรคอมพิวเตอร์ ห้องปฏิบัติการจักรอุตสาหกรรม ห้องปฏิบัติการทอเย้อม และห้องพักครู  
 ชั้นที่ 4 ใช้เป็นห้องปฏิบัติการตัดเย็บเสื้อผ้า ห้องปฏิบัติการตลาด ห้องปฏิบัติการสัมมนาพร้อมแผนกวิชาการตลาด แผนกวิชาผ้าและเครื่องแต่งกาย และห้องพักครู

**อาคารปฏิบัติการเครื่องปั้นดินเผา** อาคารชั้นเดียว สร้างเมื่อปี 2535 ด้วยวัสดุคงเหลือพื้นที่ 120 ตารางเมตร

**อาคารโรงฝึกงาน (อาคารอินทนิล)** เป็นอาคารคอนกรีตเสริมเหล็ก 4 ชั้น มีพื้นที่ใช้สอย 4,000 ตารางเมตร ก่อสร้างเมื่อ พ.ศ. 2551 – 2552 ราคา 21,000,000 บาท เป็นเงินงบประมาณ ปี 2551 (4,200,000 บาท) ปี 2552 (16,800,000 บาท)

- ชั้นที่ 1 ใช้เป็นหอประชุมชั่วคราวโดยใช้ชื่อว่า “หอประชุมอินทนิล”  
 ชั้นที่ 2 ใช้เป็นห้องเรียนห้องปฏิบัติการท่องเที่ยว และการโรงแรม  
 ชั้นที่ 3 ใช้เป็นห้องเรียนห้องปฏิบัติการคอมพิวเตอร์  
 ชั้นที่ 4 ใช้เป็นห้องประชุมสับันงา ห้องประชุมอัญชัน ห้องประชุมมณฑาทอง

**อาคารศูนย์วิทยบริการ** เป็นอาคารคอนกรีตเสริมเหล็ก 4 ชั้น มีพื้นที่ใช้สอย 2,880 ตารางเมตร ก่อสร้างเมื่อ พ.ศ. 2548 – 2549 งบประมาณก่อสร้าง 7,697,000 บาท เป็นเงินงบประมาณ ปี 2548 - 2549

- ชั้นที่ 1 ใช้เป็นห้องสมุด ปลูกต้นกล้าทางความคิด (Living Library)  
 ชั้นที่ 2 ใช้เป็นห้องสมุดอิเล็กทรอนิกส์  
 ชั้นที่ 3 ใช้เป็นห้องศูนย์การเรียนรู้ภาษาอังกฤษด้วยตนเอง  
 ชั้นที่ 4 ใช้เป็นห้องศูนย์การเรียนรู้และสื่อการเรียนการสอน



**ศูนย์อาหารแมกไม้** เป็นอาคารคอนกรีตเสริมเหล็กชั้นเดียว มีพื้นที่ใช้สอย 350 ตารางเมตร ก่อสร้าง เมื่อ พ.ศ. 2521 งบประมาณก่อสร้าง 448,011 บาท ต่อเติมโดยใช้เงินบำรุงการศึกษา

**มณฑปพระพุทธรูป** ประดิษฐานพระพุทธรูปปางมารวิชัย เป็นอาคารคอนกรีตเสริมเหล็กชั้นเดียว ขนาด 7.50 X 7.75 เมตร สร้างเมื่อ พ.ศ. 2529 ด้วยเงินบำรุงการศึกษา 100,000 บาท

**เรือนพักผ่อนของนักศึกษา (ศาลาศิริวัฒน์)** เป็นอาคารคอนกรีตเสริมเหล็กชั้นเดียว ขนาด 168 ตารางเมตร สร้างด้วยเงินงบประมาณปี 2539 จำนวน 400,000 บาท

**อาคารที่พักอาศัย** เป็นที่พักอาศัยสำหรับครู ดังนี้

1. บ้านพักครู 2 ชั้น 3 ครอบครั้ว สร้างเมื่อ พ.ศ. 2523 ด้วยเงินงบประมาณ 441,000 บาท
2. บ้านพักผู้อำนวยการ สร้างเมื่อ พ.ศ. 2523 ด้วยเงินงบประมาณ 200,000 บาท ปรับปรุง พ.ศ. 2547 ด้วยเงินงบประมาณ 582,000 บาท
3. แฟลตพักอาจารย์แบบครอบครัว ขนาด 14 หน่วย สร้างเมื่อ พ.ศ. 2533 งบประมาณก่อสร้าง 3,830,000 บาท เป็นเงินงบประมาณ 3,000,000 บาท เงินบำรุงการศึกษา 685,300 บาท และเงินงบประมาณเหลือจ่ายจากการก่อสร้างอาคารผลิตผล 144,700 บาท

## ส่วนที่ 7

### ข้อมูลตลาดแรงงาน

**รายชื่อสถานที่ฝึกงานและนักศึกษาฝึกงาน ภาคเรียนที่ 1 ปีการศึกษา 2558**  
**ปวช. 3 สาขางานการบัญชี**  
**ฝึกงานตั้งแต่วันที่ 19 พฤษภาคม พ.ศ. 2558 ถึงวันที่ 18 กันยายน พ.ศ. 2558**

ที่	ชื่อ - ที่อยู่สถานประกอบการ	เบอร์โทร. - โทรสาร	ชื่อ - สกุล นักศึกษาฝึกงาน	ชั้น
1	ศาลเยาวชนและครอบครัวจังหวัด อุตรดิตถ์ ถ.ประชานิมิต ต.ท่าอิฐ อ.เมือง จ.อุตรดิตถ์	โทร. 0 5541 1627	1. น.ส. จิรรัตน์ มีเผ่าพันธ์ 2. นายกานต์ พงศ์ศรี 3. น.ส. พัชรา กาวี	4 1 4
2	สำนักงาน กกต. จังหวัดอุตรดิตถ์ ถ.ประชานิมิต ต.ท่าอิฐ อ.เมือง จ.อุตรดิตถ์	นายอนันต์ เจริญผล โทร. 0 5541 7746	1. น.ส. อรพรรณ แผลมหลัก 2. น.ส. กุญรัตน์ ไกรกิจราษฎร์ 3. น.ส. นำเพชร อยู่ยง	4 4 1
3	ธนาคารออมสิน สาขาคลองโพ 192 ถ.บรมอาสน์ ต.ท่าอิฐ อ.เมือง จ.อต	น.ส. ภูษิตา ฐานตระกูล โทร. 0 5540 3881	1. น.ส. นิภาพร ดิษจาต 2. น.ส. กุลณัฐ สุริยัน	2 3
4	บมจ. ธนาคารกรุงไทย สาขาอุตรดิตถ์ ถ.บรมอาสน์ ต.ท่าอิฐ อ.เมือง จ.อุตรดิตถ์		1. นายปฐวี มีประไพ 2. น.ส. นิตยา กลิ่นลอง	4 1
5	บมจ. ธนาคารกรุงไทย สาขาเทสโก้โลตัส อุตรดิตถ์ 2 ถ.ศรีขาววัง ต.ท่าอิฐ อ.เมือง จ.อุตรดิตถ์	น.ส. ศศิกานต์ ศรีสุนทร โทร. 0 5540 7422	1. น.ส. วราภรณ์ สุกใส 2. น.ส. ชื่นกมล สาขา	1 4
6	ธนาคารอาคารสงเคราะห์ (ธอส.) 294/5-6 ถ.บรมอาสน์ ต.ท่าอิฐ อ.เมือง จ.อุตรดิตถ์	นางสุภาภรณ์ จริยา โทร. 0 5544 0435 ต่อ 101	1. น.ส. ปิยรัตน์ บุญแก้ว 2. น.ส. สุวพันธ์ ธิญญา	1 4
7	แขวงทางหลวงชนบทอุตรดิตถ์ ถ.ศรีอัสนีย์ ต.ท่าอิฐ อ.เมือง จ.อุตรดิตถ์	ฝ่ายบริหารงานทั่วไป โทร. 0 5541 1314 ต่อ 14	1. นายอดิศร มาเชียงใหม่ 2. นายรัฐพล มีพร 3. นายวรินทร์ จินะวงษา	1 1 2
8	ธกส. สาขาวังสีสุบ 82/8 หมู่ 2 ต.จี่งงาม อ.เมือง จ.อต.	นางวารุณี ทองไทย โทร. 0 5540 9927 ต่อ 13	1. น.ส. อภิญญา ต้องไกลเลิศ 2. น.ส. กุลธิดา บุญยพิพัฒน์	3 1
9	สำนักงานสถิติจังหวัดอุตรดิตถ์ (ชั้น 3) ถ.ประชานิมิต ต.ท่าอิฐ อ.เมือง จ.อต.	โทร. 0 5541 1936	1. น.ส.ปัทมา ศรีธรรมศักดิ์ 2. นายศตวรรษ ทะยะ	3 2
10	ธกส. สาขาลับแล 8 ถ.อินใจมี ต.ศรีพนมมาศ อ.ลับแล อต	นางวีรานงค์ ปรางค์จันทร์ โทร. 0 5543 1193	1. น.ส. กาญจนา แก่นจันทร์ 2. น.ส. มนัญญา เฟ็งดี	1 3
11	สำนักงานจังหวัด หน่วยตรวจสอบ ภายใน ศาลากลางจังหวัดอุตรดิตถ์ อ.เมือง จ.อุตรดิตถ์ 53130	หน่วยตรวจสอบภายใน โทร. 055-411977	1. น.ส. พลอยไพลิน พู่ใจ 2. น.ส. สุชามาศ ป้อมปู้	1 3
12	สำนักงานสรรพากรพื้นที่อุตรดิตถ์ อาคารศูนย์ราชการกระทรวงการคลัง ถนนฤดีเปรม อ.เมือง จ.อุตรดิตถ์	นางอำพรรณ ชัยสฤษฏ์กุล โทร. 055-411453 ต่อ 113	1. น.ส. จิรัชยา กบินทร์พิทักษ์ 2. น.ส. สุนิสา อู่ออด 3. น.ส. สุภาวดี สานะ	2 4 2
13	สำนักงานธนารักษ์พื้นที่อุตรดิตถ์ ศูนย์ราชการกระทรวงการคลัง ชั้น 4	น.ส. อุทิศ ทองอู่ โทร. 0 5541 7751 ต่อ 11	1. น.ส. ลักขิกา ทองแก้ว 2. น.ส. มาริสา อ่อนดี	4 1

ปวช.3 สาขางานการบัญชี (ต่อ)

ที่	ชื่อ - ที่อยู่สถานประกอบการ	เบอร์โทร. - โทรสาร	ชื่อ - สกุล นักศึกษาฝึกงาน	ชั้น
14	สำนักงานสรรพสามิตพื้นที่อุตรดิตถ์ ศูนย์ราชการกระทรวงการคลัง ชั้น 4	นายวีระยุทธ คล้ายสมบูรณ์ โทร. 0 5541 1767 ต่อ 0	1. น.ส. สุมาลี เสมอ 2. น.ส. รัตติยากร ปันนวน	2 4
15	สำนักงานที่ดินจังหวัดอุตรดิตถ์ ถนนประชานิมิตร อ.เมือง จ.อุตรดิตถ์ 53000	นางพชณี กะนะลัย โทร. 0 5541 1117	1. น.ส. ชนิกานต์ คำบุญเรือง 2. น.ส. รุจิรานนท์ ทองฝุ่น 3. นายอลงกต สิทธิวัง	3 2 2
16	สำนักงานเทศบาลเมืองอุตรดิตถ์ ถนนประชานิมิตร อ.เมือง จ.อุตรดิตถ์ 53000	งานกาจ้หน้าทึ่ โทร. 055-411212 ต่อ 110	1. น.ส. ธิดารัตน์ เฉลิมสมัย 2. น.ส. เมธาวี เกิดก่องวงษ์ 3. น.ส. อรสุดา ประณีกต	1 4 3
17	สำนักงานเกษตรจังหวัดอุตรดิตถ์ 7/51 ถ.ประชานิมิต ต.ท่าอิฐ อ.เมือง จ. อุตรดิตถ์	นายประเทือง ใจหลวง โทร. 0 5541 1769	1. นายอานนท์ มากมี 2. น.ส. รัตนาภรณ์ ทองก่อ	3 2
18	สำนักงานขนส่งจังหวัดอุตรดิตถ์ 150 หมู่ 6 ต. พุ่งยั้ง อ. ลับแล จ. อุตรดิตถ์	นายพงศกร สุขชัยยะ โทร. 0 5581 6796 ต่อ 11	1. น.ส. ณัฐภรณ์ พันบ้านไร่ 2. น.ส. ชุตติกาญจน์ นาคเหล็ก 3. น.ส. กัญยารัตน์ วรรณภา 4. น.ส. กรรณิการ์ หาดเคลือบ	2 3 2 1
19	สำนักงานเขตพื้นที่การศึกษาประถมศึกษา อุตรดิตถ์ เขต 1 ถ.พาดวารี ต.ป่าเช่า อ.เมือง จ.อุตรดิตถ์	นางวิภาพร รักเกียรติเผ่า โทร. 0 5581 7764	1. น.ส. วาสนา ขวัญอ่อน 2. น.ส. ณัฐพร อิ่มสบาย 3. น.ส. พรพรรณ เพ็ชรใส	1 3 3
20	ศาลจังหวัดอุตรดิตถ์ ถ. ประชานิมิต ต. ท่าอิฐ อ. เมือง	นางสมหมาย อูสาทะกานนท์ โทร. 0 5541 1251	1. น.ส. กนกวรรณ บัวเข็ม 2. น.ส. จุไรรัตน์ นามหน่อ	2 4
21	โรงพยาบาลค่ายพิชัยดาบหัก 109 หมู่ 8 ต.ท่าเสา อ.เมือง จ.อุตรดิตถ์	ร.อ. สมชาย สุขสวัสดิ์ โทร. 0 5542 8105	1. น.ส. ปทุมทิพย์ อินคำ 2. น.ส. นลิน จันทร์คำ	2 4
22	สำนักงานประกันสังคมจังหวัดอุตรดิตถ์ 590 หมู่ 1 ต.ชัยจุมพล อ.ลับแล จ.อุตรดิตถ์	นายกานต์ณัฐ รัตนขมภู โทร. 0 5543 1965 ต่อ 118	1. น.ส. อมรรรณ บัญให้ 2. น.ส. จิตรวดี หิตมูล 3. น.ส. กัญทิมา มั่นคง	3 3 4
23	สำนักงานอุตสาหกรรมจังหวัดอุตรดิตถ์ ถ.ประชานิมิต ต.ท่าอิฐ อ.เมือง จ.อต.	น.ส. เจริญศรี อุ่นเจริญ โทร. 0 5541 1684	1. น.ส. วรรณวิสา ไชยวงศ์ 2. น.ส. จีรภรณ์ กลิ้งอินทร์	1 3
24	ที่ว่าการอำเภอเมืองอุตรดิตถ์ ถนนประชานิมิตร อ.เมือง จ.อุตรดิตถ์ 53000	นายเกรียงศักดิ์ นิยมสืบ โทร. 0 5541 1037	1. น.ส. แพรพรรณ คำแย้ม 2. น.ส. จีราวรรณ แว่นวิชัย 3. นายถิรยุทธ คำแก้ว 4. น.ส. สุนิสา คำมินเศษ	1 3 3 3
25	ที่ว่าการอำเภอลับแล ต.ศรีพนมมาศ อ.ลับแล จ.อุตรดิตถ์	นางสหัสทยา มากมี โทร. 0 5543 1089	น.ส. พรพรรณ เพ็ชรชาย	1
26	โครงการชลประทานจังหวัดอุตรดิตถ์ 235 หมู่ 13 ต.จี้วังม อ.เมือง จ.อต.	นางกนกรัตน์ วงษ์จักร โทร. 0 5542 8017	1. น.ส. ฐิติรัตน์ ทองน้อย 2. น.ส. ชุตติมา อนันตา	3 1

ปวช.3 สาขางานการบัญชี (ต่อ)

ที่	ชื่อ - ที่อยู่สถานประกอบการ	เบอร์โทร. - โทรสาร	ชื่อ - สกุล นักศึกษาฝึกงาน	ชั้น
27	สำนักงานประชาสัมพันธ์จังหวัดอุตรดิตถ์ ถ.ประชานิมิต ต.ท่าอิฐ อ.เมือง จ.อต.	นางสุรีย์ แสงทอง โทร. 0 5541 2729	1. น.ส. กนกพร ชมภู่น้อย 2. น.ส. ศิริรัตน์ ม่วงทิม	4 1
28	สำนักงานโยธาธิการและผังเมืองจังหวัด อุตรดิตถ์ ถ.ประชานิมิตร ต.ท่าอิฐ อ.เมือง จ.อุตรดิตถ์	นางพิสมัย ไชยรักษ์ โทร. 0 5541 3348 ต่อ 19	1. น.ส. รุติชญา อินปาจร 2. น.ส. เสาวลักษณ์ อ่อนปยุ	1 3
29	สำนักงานแขวงทางหลวงอุตรดิตถ์ที่ 1 15 ถ.ประชานิมิตร ต.ท่าอิฐ อ.เมือง จ.อุตรดิตถ์	นายพูนศักดิ์ เมาะราสี โทร. 0 5541 1005 ต่อ 15	1. น.ส. วิลาสินี แวงวรรณ 2. น.ส. อุบลรัตน์ เชื้อต่าย 3. น.ส. ณิชชา อยู่บาง	1 4 3
30	สำนักงานแขวงทางหลวงอุตรดิตถ์ที่ 2 212 หมู่ 3 ต.จี่วังม อ.เมือง จ.อต.	นางสายใจ ไสวชีวงศ์ โทร. 0 5542 8085	1. น.ส. วริศรา แแบ่งขาว 2. น.ส. สุธิดา ชันทะเสน	1 2
31	สำนักงานบังคับคดีจังหวัดอุตรดิตถ์ 8 ถ.ศรีสนธิ์ ต.ท่าอิฐ อ.เมือง จ.อุตรดิตถ์	นางฉลวย เกสร โทร. 0 5544 0562-3	1. น.ส. สุพัตรา กิตติศักดิ์ 2. น.ส. อมรรัตน์ กำหนด 3. น.ส. รัตนา สร้อยตา 4. น.ส. พรสวรรค์ วิงวัง 5. น.ส. สุภาภรณ์ ภัทรศรีสาคร	3 2 4 3 2
32	สหกรณ์การเกษตรเมืองอุตรดิตถ์ จำกัด 80 หมู่ 1 ต.ท่าเสา อ.เมือง จ.อุตรดิตถ์	นายประพันธ์ มายรรยง โทร. 0 5540 9778	1. น.ส. ชลธิชา สีขำมี 2. น.ส. พัชริดา เขียวจันทร์แสง	4 1
33	สหกรณ์การเกษตรเมืองลับแล จำกัด 206 หมู่ 13 ถ.อินใจมี ต.ฝายหลวง อ.ลับแล จ.อุตรดิตถ์	นางดาวเรือง แก้วกุลศรี โทร. 08 1785 6726	1. น.ส. อรสา เครือคำ 2. น.ส. อทิทยา เปี้ยวงศ์	2 3
34	การไฟฟ้าส่วนภูมิภาคจังหวัดอุตรดิตถ์ 174 ม.1 ถ.บรมอาสน์ ต.ท่าเสา	นางกัญญารัตน์ สายัณห์ธรรษา โทร. 0 5540 9689 ต่อ 15408	1. น.ส. ชัชพรธรม แกลงธรรม 2. น.ส. บุรณี ภู่ฟัก	1 4
35	สำนักงานตรวจบัญชีสหกรณ์อุตรดิตถ์ 200 หมู่ 9 ต.น้ำริด อ.เมือง จ.อุตรดิตถ์	นางสาวจุริภรณ์ มีจันทร์ โทร. 0 5542 8290 - 91	1. น.ส. จุฑามาศ ตะปัญญา 2. น.ส. ปาริฉัตร อ้วนดี	3 1
36	สำนักงานจัดหางานจังหวัดอุตรดิตถ์ ถ.ประชานิมิต ต.ท่าอิฐ อ.เมือง จ.อต.	โทร. 0 5541 7017	1. น.ส. ศจิกา มูลจันทร์ 2. น.ส. นิรมล หาญกล้า	4 2
37	สำนักงานคลังจังหวัดอุตรดิตถ์ ถ.ประชานิมิต ต.ท่าอิฐ อ.เมือง จ.อต.		1. น.ส. วิชญาพร สิ้นธนูทอง 2. น.ส. ภนิดา ทองคำ	4 3
38	สำนักงานเทศบาลตำบลบ้านเกาะ 299 หมู่ 3 ต.บ้านเกาะ อ.เมือง จ.อต.	นางชุดิภาญจน์ คำหล้า โทร. 0 5544 2885	1. น.ส. ศิรวาตี ศิลปชัย 2. น.ส. กาญจนา บำเพ็ญสุข	2 4
39	สำนักงานเทศบาลตำบลผาจุก ต.ผาจุก อ.เมือง จ.อุตรดิตถ์	นายสมชัย มั่นเข็มทอง โทร. 0 5547 9853-6	1. น.ส. ศิริรัตน์ แสนหอม 2. น.ส. ธัญญาทิพย์ ปันคำ	1 2
40	สำนักงานเทศบาลตำบลคิ่งตะเกา หมู่ 1 ต.คิ่งตะเกา อ.เมือง จ.อุตรดิตถ์	โทร. 0 5544 8181 ต่อ 19	1. น.ส. เตือนเพ็ญ มาบุญ 2. น.ส. ศุภลักษณ์ สุขซ้ำ	4 2

ปวช.3 สาขางานการบัญชี (ต่อ)

ที่	ชื่อ - ที่อยู่สถานประกอบการ	เบอร์โทร. - โทรสาร	ชื่อ - สกุล นักศึกษาฝึกงาน	ชั้น
41	สำนักงานเทศบาลตำบลหาดกรวด ต.หาดกรวด อ.เมือง จ.อุตรดิตถ์		นางสาวมารีสา แต่งคง	2
42	เทศบาลตำบลน้ำริด หมู่ 7 ต.น้ำริด อ.เมือง จ.อุตรดิตถ์	นางณอม คำคุ้ม โทร. 0 5544 7071	1. น.ส. อมรพรรณ ศรีวงษ์ 2. น.ส. นัทธมน พุทธิชิน	2 3
43	สำนักงานเทศบาลตำบลศรีพนมมาศ ต.ศรีพนมมาศ อ.ลับแล จ.อุตรดิตถ์	นายเจษฎา ศรีตีสุด โทร. 0 5543 1076 ต่อ 113	1. น.ส. ชุตินา มุลมา 2. นายทศพล บุญฑูล	1 3
44	สำนักงานทนายความและบัญชีภาษีอากร พรพานิช 9/3 ถ.พาดวารี ต.ท่าอิฐ อ.เมือง จ.อุตรดิตถ์	นายโท พรพานิช โทร. 0 5544 4003	1. น.ส. วิลาวัลย์ คงนิล 2. น.ส. นวพรรณ ไคล์สา	3 1
45	สำนักงานบัญชีภาษีอากร เอ.พี. 2/2 ถ.เกษมราษฎร์ ต.ท่าอิฐ อ.เมือง	นางพัทธจิรินทร์ นิลรัตน์ โทร. 0 5544 4123	1. น.ส. พรนิตา อุ่นมาก 2. น.ส. สุกัญญา แก้วชูเชิด	2 3
46	บริษัท ชัยฟ้าเกษตรภัณฑ์ จำกัด 2/80 ถ.พาดวารี ต.ท่าอิฐ อ.เมือง จ.อ.ต.	นายนิพนธ์ เล็กอุทัย โทร. 08 1605 7334	1. น.ส. กชกร ชัยเกิด 2. น.ส. เบญจมาศ พัฒนวิเวก	4 2
47	บริษัท สหมงคลประกันภัย จำกัด สาขาอุตรดิตถ์ ถ.สำราญรื่น ต.ท่าอิฐ อ.เมือง จ.อุตรดิตถ์	คุณจรการ แสงวิวัฒน์เจริญ โทร. 0 5544 1234	1. น.ส. ภาวิณี ศรีพล 2. น.ส. เสาวภาคย์ ห้อยพ่วง	1 3
48	วิทยาลัยอาชีวศึกษาอุตรดิตถ์ 9 ถ.แปดวา ต.ท่าอิฐ อ.เมือง จ.อุตรดิตถ์	ธนาคารโรงเรียน	1. น.ส. วัชรี กุดแก้ว 2. น.ส. พัชราภรณ์ ใจมั่น 3. น.ส. อาทิตยา เส็งประसार	3 2 3
		งานการบัญชี	1. นายธนกิจ พุทธิรักษ์ 2. น.ส. สุนิตา มั่นทุนา	4 2
		งานการเงิน	1. น.ส. อรุษา มีอินตา 2. น.ส. วรณนิภา น้อยแก้ว	4 2
		งานพัสดุ	1. นายกิตติพงศ์ คงคณะ 2. นายไชยา พลอยแก้ว	4 1
		ศูนย์ฝึกปฏิบัติการวิชาชีพ R Chee wa Shop	1. น.ส. ศศิธร คำเสาร์ 2. น.ส. วรณภา จันทร์สว่าง	3 1
		งานตรวจสอบภายใน	1. น.ส. อรทัย กันนาไร 2. น.ส. อลิสา อิมเพ็ง 3. น.ส. จิราภรณ์ อยู่บาง	4 1 2
		งานทะเบียน	1. น.ส. กาญจนภาพร แห้วซัด 2. น.ส. วัฒนนิภา ยิ่งเหล็ก	1 3
		งานประชาสัมพันธ์	นางสาวธันย์ชนก ดอกเกี้ยง	3
		งานวางแผนและ งบประมาณ	1. น.ส. จุฑามาศ เกาอ่อน 2. น.ส. พิมพ์ชนก นะหล้า	1 3

ปวช.3 สาขางานการบัญชี (ต่อ)

ที่	ชื่อ - ที่อยู่สถานประกอบการ	เบอร์โทร. - โทรสาร	ชื่อ - สกุล นักศึกษาฝึกงาน	ชั้น
		งานประกันฯ, งานวิจัยฯ, งานความร่วมมือฯ	1. น.ส. จิตรานันท์ แก้วน้อย 2. น.ส. เขมมิกา หอมตา	2 4
		งานกิจกรรม	1. น.ส. รุติพัชร แบบแผน 2. น.ส. วรณสิริ กันชูผล	3 2
		งานครูที่ปรึกษา	นางสาวชุตติมา ระยับศรี	4
		งานแนะแนวฯ	1. น.ส. ธัชฎานุช เป้าพาณิชย์ 2. น.ส. รัชนิกร ใจภักดี	1 4
		งานสวัสดิการนักเรียนฯ	นางสาววัชรินทร์ คำมา	4
		งานวัดผลฯ	1. น.ส. ขวัญฤทัย เป็งใจ 2. น.ส. อรทัย ขวัญอ่อน	1 3
		งานหลักสูตรการเรียนฯ	1. น.ส. สุพรรณษา บู่ตั้ง 2. น.ส. ยุวดี ยอดแบน	4 2
		งานวิทยบริการฯ	1. น.ส. สุภัคพร ศรีบุญเรือง 2. น.ส. วสุธิดา พึ่งเทียน 3. น.ส. อุษา คงประจักษ์ 4. น.ส. บุษยพรรณ พรหมจวง	3 2 4 1

**รายชื่อสถานที่ฝึกงานและนักศึกษาฝึกงาน ภาคเรียนที่ 1 ปีการศึกษา 2558**  
**ปวช. 3 สาขางานคอมพิวเตอร์ธุรกิจ**  
**ฝึกงานตั้งแต่วันที่ 19 พฤษภาคม พ.ศ. 2558 ถึงวันที่ 19 กันยายน พ.ศ. 2558**

ที่	ชื่อ - ที่อยู่สถานประกอบการ	เบอร์โทร. - โทรสาร	ชื่อ - สกุล นักศึกษาฝึกงาน	ชั้น
1	สำนักงานพลังงานจังหวัดอุตรดิตถ์ ถ.ประชานิมิต ต.ท่าอิฐ อ.เมือง จ.อ.ต.	กลุ่มงานบริหารงานทั่วไป โทร. 0 5544 4157	1. น.ส. นฤมล คำพงษ์ 2. น.ส. วริศรา บุญกาวิณ	3/3 3/3
2	สำนักงานพาณิชย์จังหวัดอุตรดิตถ์ 168 หมู่ 3 ต.ป่าเช่า อ.เมือง จ.อ.ต.	นายบัณฑิต เผือกขาว โทร. 0 5581 7742	1. น.ส. จีราภรณ์ หัวใจ 2. น.ส. จันทิรา พรหมยวง	3/3 3/3
3	สำนักงานการค้าภายในจังหวัดอุตรดิตถ์ 168 หมู่ 3 ต.ป่าเช่า อ.เมือง จ.อ.ต.	น.ส. ปรียา ยุทธกิจไพบุลย์ โทร. 0 5581 7743	นางสาวชมพูนุช บุญอนันต์	3/3
4	สำนักงานคณะกรรมการกำกับและ ส่งเสริมการประกอบธุรกิจประกันภัย (คปภ.) จังหวัดอุตรดิตถ์ 168 หมู่ 3 ต.ป่าเช่า อ.เมือง จ.อุตรดิตถ์	นางปรานี สุภา โทร. 0 5581 7748	1. น.ส. รัชดาภรณ์ แสนหอม 2. น.ส. สุภาพร สังกะ	3/3 3/3
5	สำนักงานโยธาธิการและผังเมือง จังหวัดอุตรดิตถ์ ถ.ประชานิมิตร ต.ท่าอิฐ อ.เมือง จ.อุตรดิตถ์	นางพิสมัย ไชยะรักษ์ โทร. 0 5541 3348 ต่อ 19	1. น.ส. กัลยา หล้าแดง 2. น.ส. รัตนา แก้วมณี	3/3 3/3
6	สำนักงานบริการลูกค้า กสท. อุตรดิตถ์ 63 ถนนศรีชาววัง ต.ท่าอิฐ อ.เมือง จ.อุตรดิตถ์	น.ส. ทิตยา วีระศิริวัฒน์ โทร. 0 5540 7387	1. น.ส.เบญจวรรณ เขียวจันทร์แสง 2. น.ส. ดลนภา คงสา 3. นายวุฒิชัย ลักษณะสาย	3/2 3/2 3/2
7	บริษัท ทีโอที จำกัด (มหาชน) สาขาอุตรดิตถ์ 23 ถ.พาดสนามบิน ต.ท่าอิฐ อ.เมือง จ.อุตรดิตถ์	โทร. 0 5541 4551	1. น.ส. ภัทรรัตนา สว่างผล 2. น.ส. มณฑการ พุ่มขาวสวน 3. น.ส. กัญญา อัมมัญญา	3/2 3/2 3/2
8	สำนักงานจังหวัดอุตรดิตถ์ ถ.ประชานิมิตร ต.ท่าอิฐ อ.เมือง จ.อุตรดิตถ์	กลุ่มงานอำนวยการ โทร. 0 5541 1977 ต่อ 22227	1. น.ส. ลักขณา เอี่ยมคิด 2. น.ส. กุลนิตา ตีมี 3. น.ส. กิตภรณ์ ทองไทย	3/2 3/2 3/2
9	ที่ทำการไปรษณีย์จังหวัดอุตรดิตถ์ 16 ถ.มุขศาลา ต.ท่าอิฐ อ.เมือง จ. อุตรดิตถ์	นายเรวัต จันตาคำ โทร. 0 5541 1002	1. น.ส. พิษญาพร ทองผาย 2. น.ส. สุพัตรา ชังสิงค์ 3. น.ส. รุ่งนภา ตือขุนทด	3/2 3/2 3/2
10	สำนักงานอุตสาหกรรมจังหวัดอุตรดิตถ์ ถ.ประชานิมิต ต.ท่าอิฐ อ.เมือง จ.อ.ต.	น.ส. เจริญศรี อุ่นเจริญ โทร. 0 5541 1684	1. น.ส. สุวิมล คำปัญญา 2. น.ส. สุภาภรณ์ ดวงตาคำ	3/1 3/1
11	สำนักงานส่งเสริมการปกครองท้องถิ่น จังหวัด ถ.ประชานิมิตร ต.ท่าอิฐ อ.เมือง จ.อุตรดิตถ์	น.ส. เยาวเรศ มะศักดิ์ โทร. 0 5540 3008 ต่อ 12	1. น.ส. ชมพูนุช บู่ตั้ง 2. น.ส. ศิโรรัตน์ แก้วประสงค์ 3. น.ส. จิรประภา มะตัน 4. น.ส. ทศนีย์ ชัยยา	3/1 3/1 3/3 3/3



ปวช. 3 สาขางานคอมพิวเตอร์ธุรกิจ (ต่อ)

ที่	ชื่อ - ที่อยู่สถานประกอบการ	เบอร์โทร. - โทรสาร	ชื่อ - สกุล นักศึกษาฝึกงาน	ชั้น
12	สำนักงานที่ดินจังหวัดอุตรดิตถ์ ถ.ประชานิมิตร ต.ท่าอิฐ อ.เมือง จ.อุตรดิตถ์	นางพัชนี กะนะลัย โทร. 0 5541 1117	1. น.ส. รัชนิวรรณ แสงหอม 2. น.ส. สุกัญญา พวงจันทร์ 3. น.ส. อรทัย แผลมหลัก	3/1 3/1 3/1
13	การไฟฟ้าฝ่ายผลิตแห่งประเทศไทย เขื่อนสิริกิติ์ 40 ต.ผาเสียด อ.ท่าปลา จ.อุตรดิตถ์	นายวรพจน์ วรพงษ์ โทร. 0 5546 0040 ต่อ 3420-2	นางสาวอัมภกา คนหลัก	3/2
14	สำนักงานสหกรณ์จังหวัดอุตรดิตถ์ 7 ถ.ประชานิมิต ต.ท่าอิฐ อ.เมือง จ.อุตรดิตถ์	นายขจรศักดิ์ เดชะผล โทร. 0 5541 1058	1. น.ส. เสาวนีย์ ปินนอ 2. น.ส. ณิชพร จันทร์เป็ง 3. น.ส. ณิชธิดา กัดมัน	3/2 3/2 3/2
15	สำนักงานขนส่งจังหวัดอุตรดิตถ์ 150 หมู่ 6 ต.ทุ่งยั้ง อ.ลับแล จ.อุตรดิตถ์	นายพงศกร สุขชัยยะ โทร. 0 5581 6796 ต่อ 11	1. น.ส. วาสิตา ปันดอกแก้ว 2. น.ส. มนต์ทิพย์ คำบุญเรือง	3/3 3/3
16	การไฟฟ้าส่วนภูมิภาคจังหวัดอุตรดิตถ์ แผนกมิเตอร์ 174 หมู่ 1 ต.ท่าเสา อ.เมือง จ.อุตรดิตถ์	นางกัญญารัตน์ สายัณห์ธรรษา โทร. 0 5540 8689 ต่อ 15408	1. น.ส. ช่อผกา จันทร์เริ่ม 2. น.ส. วันวิสาข์ ธรรมสุทธิ	3/1 3/1
17	การไฟฟ้าส่วนภูมิภาค สาขาอำเภอพิชัย 71/6 หมู่ 1 ต.ในเมือง อ.พิชัย จ.อต.	งานธุรการ โทร. 0 5583 2038	นางสาวธิดิยาพร คงศิริ	3/3
18	การไฟฟ้าส่วนภูมิภาคอำเภอท่าปลา 74/1 หมู่ 1 ต.ร่วมจิต อ.ท่าปลา จ.อุตรดิตถ์		1. น.ส. วิลาภรณ์ คำสุข 2. น.ส. จุฑามาศ คำแสน 3. น.ส. ปาริชาติ บัวเข็ม	3/2 3/2 3/2
19	สำนักงานคุ้มครองสิทธิและช่วยเหลือ ทางกฎหมายแก่ประชาชนจังหวัด อต. ถ.ศรีอุตรา ต.ท่าอิฐ อ.เมือง จ.อุตรดิตถ์	โทร. 0 5541 1265	1. น.ส. ณิชณิชา สืบเจ็ก 2. น.ส. วันวิสา วงษ์เพ็ง	3/2 3/2
20	สำนักงานเขตพื้นที่การศึกษา ประถมศึกษาอุตรดิตถ์ เขต 1 97/7 หมู่ 3 ต.ป่าเช่า อ.เมือง จ.อต.		1. น.ส. สิริลักษณ์ รัตน์เพ็ชร 2. น.ส. สุกัญญา ตูนาโป่ง	3/1 3/1
21	ศูนย์การกีฬาแห่งประเทศไทยจังหวัด อุตรดิตถ์ สนามกีฬาากลางจังหวัด ต.ป่าเช่า อ.เมือง จ.อุตรดิตถ์	น.ส. ภารดี สุทธิประดิษฐ์ โทร. 0 5581 7708	น.ส. ชวิศา บุญเต็ม	3/3
22	จังหวัดทหารบกอุตรดิตถ์ 109 หมู่ 8 อาคารกองบังคับการ จทบ.อต. ถ.สำราญริน ต.ท่าเสา อ.เมือง	พ.ท. วชิระ ศิริณรงค์ โทร. 0 5542 8119 ต่อ 76412	1. น.ส. นฤมล พุสอน 2. น.ส. ทักศิณา ชายกาญจน์ 3. น.ส. จันทร์จิรา จันทร์น้ำท่วม	3/3 3/3 3/3
23	สำนักงานสรรพากรพื้นที่สาขาเมือง อุตรดิตถ์ อาคารศูนย์ราชการ กระทรวงการคลัง		1. น.ส. วรณิษา ศิริอ่วม 2. น.ส. รุ่งทิวา ปูนกลาง 3. น.ส. สุมินตรา ผ่าผล	3/3 3/3 3/3

ปวช. 3 สาขางานคอมพิวเตอร์ธุรกิจ (ต่อ)

ที่	ชื่อ - ที่อยู่สถานประกอบการ	เบอร์โทร. - โทรสาร	ชื่อ - สกุล นักศึกษาฝึกงาน	ชั้น
24	สำนักงานวัฒนธรรมจังหวัดอุตรดิตถ์ ถ.ประชานิมิตร ต.ท่าอิฐ อ.เมือง จ.อุตรดิตถ์	โทร. 0 5540 3093	1. น.ส. ทาริกา ท่วงที 2. น.ส. วริศรา ภูมะแสง 3. น.ส. อภิขญา อินมา	3/2 3/2 3/2
25	ที่ว่าการอำเภอเมืองอุตรดิตถ์ ถ.ประชานิมิตร ต.ท่าอิฐ อ.เมือง จ.อต.	นางณัฐจพร สิงขรณ์ โทร. 0 5541 1037 ต่อ 101	1. น.ส.สุพัชชา มงคลแก่นทราย 2. น.ส. วัชรภรณ์ สละชีพ	3/1 3/1
26	เทศบาลตำบลจี่งวาม 241 หมู่ 4 ต.จี่งวาม อ.เมือง จ.อุตรดิตถ์	นายมาโนชญ์ พุเหล็ก โทร. 0 5544 8386	1. น.ส. สุชามาศ มูลสองแคว 2. น.ส. ณัฐวดี วิมาชาญ	3/3 3/3
27	สำนักงานเทศบาลตำบลบ้านเกาะ 229 หมู่ 3 ต.บ้านเกาะ อ.เมือง จ.อุตรดิตถ์	นางชุตีกาญจน์ คำหล้า โทร. 0 5544 2885	1. น.ส. ปริฉัตร สวนแก้ว 2. น.ส. พิจิตรา เนตรจ้อย 3. น.ส. ธัญลักษณ์ สีชุ่ม	3/2 3/2 3/2
28	สำนักงานเทศบาลตำบลตรอน 239 ต.วังแดง อ.ตรอน จ.อุตรดิตถ์	โทร. 0 5549 1532	1. น.ส. ภัทราวดี สว่างผล 2. น.ส. กนกวรรณ ลำไย 3. นายณรงค์ชัย อินทรัพย์	3/2 3/3 3/3
29	สำนักงานเทศบาลเมืองศรีสัชชนาลัย 333 หมู่ 3 ต.ท่าชัย อ.ศรีสัชชนาลัย จ.สุโขทัย 64190	โทร. 0 5567 9189	นางสาวสิริพร ทองทอง	3/3
30	บริษัท ชัยเจริญคอร์ปอเรชั่น จำกัด 1/72-4 ถ.สำราญรื่น ต.ท่าอิฐ อ.เมือง	โทร. 0 5541 4224	นางสาวญานิกา หนูจิว	3/3
31	บริษัท เดอะซิสเต็มอุตรดิตถ์ จำกัด 57/3 ถ.เกษภูาบดินทร์ ต.ท่าอิฐ อ.เมือง จ.อุตรดิตถ์	โทร. 0 5583 0789	1. นายคมสันต์ มังคลาด 2. นายวรวิทย์ แสงทอง 3. นายบัณฑิต สร้อยศักดิ์	3/2 3/2 3/2
32	บริษัท น้ำตาลไทยเอกลักษณ์ จำกัด 42/1 หมู่ 8 ต.คึ่งตะเภา อ.เมือง จ.อุตรดิตถ์	นายวรชาติ บางจู โทร. 0 5544 9010 ต่อ 39	1. น.ส. วิมล ชมชื่น 2. นายวันเฉลิม สนเอี่ยม 3. น.ส. ธัญญาลักษณ์ จันน้อย	3/1 3/2 3/2
33	ห้างหุ้นส่วน จำกัด เอส ดี คอมพิวเตอร์ 57/11-12 ถ.เกษภูาบดินทร์ ต.ท่าอิฐ อ.เมือง จ.อุตรดิตถ์	โทร. 0 5544 4253	นางสาวเนตรนภา บุญโท	3/3
34	หจก. สตาร์ โอ เอ แอนด์ คอมมูนิเคชั่น 53/1-3 ถ.อินใจมี ต.ท่าอิฐ อ.เมือง จ.อุตรดิตถ์	นางสาวอริสา แต่งสุวรรณ โทร. 0 5544 4761-2 ต่อ 0	1. น.ส. สุชาดา ดาจันทร์ 2. น.ส. สรารัตน์ หอมระรื่น 3. น.ส. วิไลวรรณ อินใจ	3/2 3/2 3/2
35	ห้างหุ้นส่วน จำกัด อุตรดิตถ์ เคเน็ต 225/18 ถ.บรมอาสน์ ต.ท่าอิฐ อ.เมือง	โทร. 0 5544 4696	1. น.ส. เสาวลักษณ์ จิตอมร 2. น.ส. มะลิวัลย์ มีรินทร์	3/1 3/1
36	บริษัท ไทยพาณิชย์วิดีโอ จำกัด 1/97-97, 99-103 ถ.สำราญรื่น ต.ท่าอิฐ อ.เมือง จ.อุตรดิตถ์ 53000	น.ส. กุฐิน กลเรียน โทร. 0 5544 2166-8	1. น.ส. พิมภกา จิตรแจ้ง 2. น.ส. จิรวรรณ อุบลหล้า 3. น.ส. อริศรา พลอยคำ	3/2 3/2 3/2

ปวช. 3 สาขางานคอมพิวเตอร์ธุรกิจ (ต่อ)

ที่	ชื่อ - ที่อยู่สถานประกอบการ	เบอร์โทร. - โทรสาร	ชื่อ - สกุล นักศึกษาฝึกงาน	ชั้น
37	โรงงานน้ำตาลทิพย์ สุโขทัย 100 หมู่ 9 ต.บ้านตึก อ.ศรีสำชนาลัย จ.สุโขทัย 64130	โทร. 0 5544 2512 โทรสาร 0 5541 1015	นางสาวกนกพร โภชนนิมพลี	3/2
38	ห้างหุ้นส่วน จำกัด ยูคอมก๊อปปี เซอร์วิส 15/2-3 ถ.เกษมภูาบดินทร์เหนือ ต.ท่าอิฐ อ.เมือง จ.อุตรดิตถ์	โทร. 08 1846 1594	1. น.ส. กรณิการ์ ยอดดี 2. นายภัทรเวช ชมภูน้อย	3/1 3/1
39	วิทยาลัยอาชีวศึกษาอุตรดิตถ์ 9 ถ.แปดวา ต.ท่าอิฐ อ.เมือง จ.อุตรดิตถ์	งานวิทยบริการ	1. น.ส. อนัญพร มีโต 2. น.ส. สุกัญญา ข้างจันทร์	3/1 3/1
		อินเตอร์เน็ตกลาง	1. นายกฤษฏี โคกกระเทียม 2. นายธีรรัช ศานต์เศรษฐ์	3/3 3/3
		ฝ่ายแผนงานฯ	นางสาวโสภิตา ทานะขันธุ์	3/1
		ฝ่ายบริหารทรัพยากร	1. น.ส. ศิริลักษณ์ สุทธิประพันธ์ 2. น.ส. สุกัญญา บางจันทร์	3/1 3/1
		ฝ่ายวิชาการ	นางสาวสุจารี โพธิ์ศรี	3/1
		งานทะเบียน	1. น.ส. พิมนภา สุปิยะ 2. น.ส. สุกัญญา อินเมฆ	3/3 3/3
		ฝ่ายกิจกรรมนักเรียนฯ	นางสาวปรางทิพย์ เกตุกั้น	3/3
		ห้องเกียรติยศ	นางสาวศิรราฎ พรานกวาง	3/1
		ศูนย์บ่มเพาะวิสาหกิจฯ	นางสาวกมลวรรณ ชันผา	3/1

รายชื่อสถานที่ฝึกงานและนักศึกษาฝึกงาน ภาคเรียนที่ 1 ปีการศึกษา 2558  
 ปวช. แผนกวิชาการเลขานุการ  
 ฝึกงานตั้งแต่วันที่ 19 พฤษภาคม 2558 ถึงวันที่ 18 กันยายน 2558

ที่	ชื่อ-ที่อยู่หน่วยงาน	โทรศัพท์	รายชื่อนักศึกษาฝึกงาน
1	สำนักงานอัยการจังหวัดอุตรดิตถ์ ถ.ศรีอุตรานอก ต.ท่าอิฐ อ.เมือง จ.อุตรดิตถ์	โทร. 0 5541 1265	1. นายกฤษณะ หอมวงษ์ 2. น.ส. สุวรรณี กากาล
2	ที่ว่าการอำเภอเมืองอุตรดิตถ์ ถ.ประชานิมิตร ต.ท่าอิฐ อ.เมือง จ.อุตรดิตถ์	นายเกรียงศักดิ์ นิยมสืบ โทร. 0 5541 1037	1. น.ส. สุดารัตน์ สนแย้ม 2. น.ส. นริศรา แก้วหา
3	เรือนจำจังหวัดอุตรดิตถ์ ถ.ประชานิมิตร ต.ท่าอิฐ อ.เมือง จ.อุตรดิตถ์	นายประมุข เมฆสังข์ โทร. 0 5541 1235	1. น.ส. ญัฐกมล เรืองเสริย์ 2. น.ส. ภาวิณี พินิจมนตรี
4	ศาลจังหวัดอุตรดิตถ์ ถ.ประชานิมิตร ต.ท่าอิฐ อ.เมือง จ.อุตรดิตถ์	นางมธุรสขรี รอดเส็ง โทร. 0 5541 1251	1. น.ส. เกศรินทร์ ไหมห้อง 2. น.ส. สายฝน ทองคำ
5	สำนักงานจังหวัดอุตรดิตถ์ ถ.ประชานิมิตร ต.ท่าอิฐ อ.เมือง จ.อุตรดิตถ์	โทร. 0 5541 1977 โทรสาร 0 5544 9131	1. น.ส. อธิมา ดั่งเกิด 2. น.ส. สุพัตรา คุชิตา 3. น.ส. ปณิตา ผลากุล
6	วิทยาลัยอาชีวศึกษาอุตรดิตถ์ 9 ถ.แปดวา ต.ท่าอิฐ อ.เมือง จ.อุตรดิตถ์		1. น.ส. ประภัสสร อินปاجر 2. น.ส. ปัทมพร เทียนแก้ว 3. น.ส. วราภรณ์ โลหิณา 4. น.ส. รพีพรรณ มากมี

รายชื่อนักศึกษาฝึกงาน ภาคเรียนที่ 1 ปีการศึกษา 2558

สาขางาน อาหารและโภชนาการ

ระหว่างวันที่ 19 พฤษภาคม พ.ศ. 2558 ถึงวันที่ 18 กรกฎาคม พ.ศ. 2558

ที่	ชื่อ- ที่อยู่ สถานประกอบการ	ผู้ประสานงาน-เบอร์โทร	รายชื่อนักศึกษา
1	โรงพยาบาลทองแสนขัน 261 หมู่ 9 ต.บ่อทอง อ.ทองแสนขัน	โทร. 0 5541 8038	1. น.ส. นรินรัตน์ อำท่า 2. น.ส. อรรติรา พลบุญ
2	บริษัท สีหลักณ์ จำกัด (โรงแรมสีหราช) 163 ถ.บรมอาสน์ ต.ท่าอิฐ อ.เมือง จ.อต	น.ส. วนิษา เนตรช่วงโชติ โทร. 0 5583 2775 ต่อ 708	นางสาวปพิชญา เทพรักษา
3	บริษัท อูตรดิตถ์ เอส ที เทรดดิ้ง จำกัด 172 ถ.บรมอาสน์ ต.ท่าอิฐ อ.เมือง อต.	โทร. 0 5583 2175-9	1. น.ส. กนกพร มีเกษร 2. น.ส. ชนวันต์ อ่อนละมุน
4	ร้านอาหารสุขสรร 42/1 ถ.ศรีอุตรานอก ต.ท่าอิฐ อ.เมือง อต	โทร. 08 9703 6409	นางสาวกัญต์ฤทัย มาบุญญ
5	สวนอาหารบ้านตักเงิน 27/2 หมู่ 5 ต.บ้านเกาะ อ.เมือง จ.อต.	โทร. 0 5544 1345	1. น.ส. ธิดารัตน์ เนียมท่าเสา 2. น.ส. สุวนันท์ คำปลิว 3. น.ส. เมธานี วรรณชัย
6	ร้านอาหารลมเย็น 173 หมู่ 5 ต.ป่าเช่า อ.เมือง จ.อต.	โทร. 0 5544 1868	1. น.ส. ศิริลักษณ์ แก้วจ้อน 2. น.ส. นิภาพร เชื้อนพคุณ 3. น.ส. กัญยรัตน์ แยมชื่น
7	ร้านครัวตากะยาย หมู่บ้านพินธนา ถ.อินใจมี ต.ท่าอิฐ อ.เมือง จ.อุตรดิตถ์	โทร. 0 5541 2256	1. นายกิตติศักดิ์ อินคำ 2. นายพิชญะ โพธิ์ตัน 3. นายศิริวัฒน์ พันบ้านไร่ 4. น.ส. ชื่นกมล ชูเมือง 5. น.ส. นันทวรรณ ปินตาร่องภาค 6. น.ส. ธัญชนก ตุ่มตอง
8	ร้านอัมเบเกอร์ 40/13-14 ถ.เกษญา บดินทร์ ต.ท่าอิฐ อ.เมือง จ.อุตรดิตถ์	โทร. 0 5583 2384	1. น.ส. ธารรัตน์ คำสุข 2. น.ส. ชื่นกมล ศรีชัย
9	ร้านไต้ฝุ่นรามิ่ง 162/1 หมู่ 7 ต.ฝ่ายหลวง อ.ลับแล จ.อต		นางสาวปานพรา เงามหวาน
10	วิทยาลัยอาชีวศึกษาอุตรดิตถ์ 9 ถ.แปดวา ต.ท่าอิฐ อ.เมือง จ.อุตรดิตถ์		1. น.ส. เกศรา อยู่มั่น 2. น.ส. พรวิมล สอนคำ 3. นายรัฐศาสตร์ เคยท่า 4. น.ส. วิไลเลขา แสนพรมหล้า 5. นายศิริสิทธิ์ อนันต์ 6. น.ส. สุดารัตน์ ลือคำแพง 7. น.ส. อูมาพร เงินขาว 8. นาย ปวริศ ดีเพ็ง 9. น.ส. ธัญญา อ่วมอ่า 10. นายเสกสรร ป้อมบู่

รายชื่อนักศึกษาฝึกงาน ภาคเรียนที่ 1 ปีการศึกษา 2558  
 ปวช. 3 สาขาวิชาแฟชั่นและสิ่งทอ  
 ระหว่างวันที่ 19 พฤษภาคม พ.ศ. 2558 ถึงวันที่ 18 กรกฎาคม พ.ศ. 2558

ที่	ชื่อ- ที่อยู่ สถานประกอบการ	ผู้ประสานงาน-เบอร์โทร	รายชื่อนักศึกษา
1	หจก. กฤษณาอาภรณ์ 154 หมู่ 1 ถ.บรมอาสน์ ต.ท่าเสา อ.เมือง จ.อุตรดิตถ์	โทร. 0 5544 2899	1. น.ส. กาญจนา เทศเพราะ 2. น.ส. อภิญญา ชัยนุกูล 3. น.ส. พรพิมล ไสนวล
2	ร้าน KIDDY MAC เสื้อผ้าเด็ก 20/20 ถ.เกษภูาบดินทร์ ต.ท่าอิฐ อ.เมือง จ.อุตรดิตถ์		1. น.ส. กุลปรียา แสงทอง 2. น.ส. ลลิตา มากมี
3	ร้านสภาผ้าไทย 5/1 หมู่ 8 ต.ฝายหลวง อ.ลับแล จ.อุตรดิตถ์		1. อภิญญา จันทะหม่ม 2. น.ส. จิตรภรณ์ พุ่มโต
4	หจก. จิมสปอร์ต อุตสาหกรรม 22/2 ถ.ศรีอุตรานอก ต.ท่าอิฐ อ.เมือง จ.อุตรดิตถ์	โทร. 0 5544 4735	1. น.ส. ลัดดาภรณ์ พวงยะ 2. น.ส. จรัสพร คุณหอม 3. นายภาคภูมิ กิจสุภา
5	ร้านพลอยสตูดิโอ 71/35 ถ.เกษภูาบดินทร์ ต.ท่าอิฐ อ.เมือง จ.อุตรดิตถ์	น.ส. จารุวรรณ โยธา โทร. 08 9461 6900	1. น.ส. ชลดา เหล็กนุช 2. นายธวัชชัย บุญกุล
6	ร้าน สวีท แมมโมรี สตูดิโอ 65/10 ถ.เกษภูาบดินทร์เหนือ ต.ท่าอิฐ อ.เมือง จ.อุตรดิตถ์	นายประเสริฐ แสงอุทัย โทร. 0 5541 6917	1. น.ส. สุดารัตน์ ชัยยะคำ 2. น.ส. สุธิตา คุ่มอักษร 3. น.ส. สุภาวดี ขำหรั่ง 4. นายอนุชา ห้อยไชยสงค์
7	ร้านช่อเอื้องผ้าทอ 39 หมู่ 1 ต.น้ำอ่าง อ.ตรอน จ.อุตรดิตถ์		นายวิศพล สีเทียม
8	ร้านเพื่อนหญิงเดคคอร์ด 169 ถนนสุขเกษม ต.ท่าอิฐ อ.เมือง จ.อุตรดิตถ์	โทร. 08 5441 1799	1. นายจิรายุทธ์ บุญนัน 2. น.ส. กรรณิกา พัวะจุมพล

รายชื่อนักศึกษาฝึกงาน ภาคเรียนที่ 1 ปีการศึกษา 2558  
 ปวช. 3 สาขางานการท่องเที่ยว  
 ระหว่างวันที่ 25 พฤษภาคม พ.ศ. 2558 ถึงวันที่ 11 กันยายน พ.ศ. 2558

ที่	ชื่อ- ที่อยู่ สถานประกอบการ	ผู้ประสานงาน-เบอร์โทร	รายชื่อนักศึกษา
1	บริษัท ช่างน้อยทะเลอนทัวร์ 20/29 ถ.เจริญภูบาลินทร์เหนือ ต.ท่าอิฐ อ.เมือง จ.อุตรดิตถ์	คุณพรสุดา พันธุ์เจริญ โทร. 0 5541 3219	1. นางสาวณธพร รัตนเสถียร 2. นางสาวปราณปรียา ก้อนคำ
2	ห้างหุ้นส่วนจำกัด อีตา ทราเวล 20/6 ถ.ศรีอุตรานอก ต.ท่าอิฐ อ.เมือง จ.อุตรดิตถ์	คุณซัชชัย เพชรนวม โทร. 0 5583 0414	1. นางสาวประภาภรณ์ ขวัญอ่อน 2. นางสาวพิชญานันท์ เทียมแสน
3	บริษัท ปูนเซียแลนด์ จำกัด ถ.เจริญราษฎร์ ต.ท่าอิฐ อ.เมือง จ.อุตรดิตถ์	โทร. 08 9642 7873	นางสาวจิตโสภินท์ ทับเพชร
4	บริษัท สีหลักขณ จำกัด (โรงแรมสีหราช) 168 ถ.บรมอาสน์ ต.ท่าอิฐ อ.เมือง จ.อุตรดิตถ์	โทร. 05 5411 1106	1. นางสาวมินิตรา คตเขียว 2. นางสาวนิภาพร บุซบง 3. นางสาวแพรวพลอย หนั่นทีสิงห์
5	วิทยาลัยอาชีวศึกษาอุตรดิตถ์ 9 ถ.แปดวา ต.ท่าอิฐ อ.เมือง จ.อุตรดิตถ์	แผนกวิชาการท่องเที่ยว	นางสาวสุทธิดา ทาน้อย
		ห้องโสมเขียวเตอร์	นายไพศาล ทองทา

รายชื่อนักศึกษาฝึกงาน ภาคเรียนที่ 1 ปีการศึกษา 2558  
 ปวช. 2 สาขางานการโรงแรม  
 ระหว่างวันที่ 3 พฤศจิกายน พ.ศ. 2557 ถึงวันที่ 31 มีนาคม พ.ศ. 2558

ที่	ชื่อ- ที่อยู่ สถานประกอบการ	ผู้ประสานงาน-เบอร์โทร	รายชื่อนักศึกษา
1	ผู้จัดการโรงแรม SUNSURI Phuket	โรงแรม SUNSURI Phuket 11/5 หมู่ 1 ซ.เมืองภูเก็ต ต.ราไวย์ อ.เมืองภูเก็ต จ.ภูเก็ต 83100	1. นางสาวกัญญารัตน์ มารศรี 2. นางสาวจุฑามาศ อินทะสอน 3. นางสาวชไมพร ไพรศรีจันทร์ 4. นางสาวชลดา วงษ์พรวน 5. นางสาวจิตาพร สุขสาคร 6. นางสาวทิตยา ตั้งฉั่น 7. นางสาวณัฐพิชญ์สินี หลวงเรือง 8. นางสาวณัฐวรรณ ร่องอั้งจันทร์ 9. นางสาวปัทมพร แป้นชูผล 10. นางสาวรัตติกาล อุ่นไฟ 11. นางสาวรัตนพร ใจมา 12. นางสาวลักษมี ใจคู่ 13. นายวรวิทย์ รอดบาง 14. นางสาววิชุดา ลาเกี้ยว 15. นางสาวสุนันทา สาสงเสริม 16. นางสาวสุภาพร ตันยศนนท์ 17. นายสุรเชษฐ์ ชำทับทิม 18. นางสาวอทิธา กันยา 19. นางสาวอภิสรรา สุขวิเศษ 20. นางสาวอรุณลักษณ์ เลี้ยงรักษา 21. นางสาวณัฐริณีย์ ทับทิม 22. นายภาณุพงษ์ อินรุ่ง 23. นายศรุต คงแก้ว 24. นางสาวอรอุมา หอมทอง
2	วิทยาลัยอาชีวศึกษาอุตรดิตถ์ 9 ถ.แปดวา ต.ท่าอิฐ อ.เมือง จ.อุตรดิตถ์	สปาพิกุลแก้ว	1. นางสาวกรรณิกา สารแก้ว 2. นางสาวลดาวัลย์ สอนเสนา 3. นางสาวสุตาพร ชำดี
		โรงแรมพิกุลแก้ว	1. นางสาวเบญญาภรณ์ บุญเครือชู 2. นางสาวมลนิภา ทองใจสด 3. นางสาวณัฐธิดา เกษรบัว



**รายชื่อนักศึกษาฝึกงาน ภาคเรียนที่ 1 ปีการศึกษา 2558**  
**ปวช. 3 สาขาวิชาคอมพิวเตอร์กราฟิก**  
**ระหว่างวันที่ 19 พฤษภาคม พ.ศ. 2558 ถึงวันที่ 18 กรกฎาคม พ.ศ. 2558**

ที่	ชื่อ- ที่อยู่ สถานประกอบการ	ผู้ประสานงาน-เบอร์โทร	รายชื่อนักศึกษา
1	ร้าน สติกเกอร์ ดีไซน์ 25/8 ถ.เกษมภูาบดินทร์ ต.ท่าอิฐ อ.เมือง จ.อุตรดิตถ์	โทร. 0 5544 0898	1. น.ส. กัญญารัตน์ วันทนี 2. น.ส. ช่อผกา มาเกาะ 3. น.ส. ดวงดาว หมี่สา 4. น.ส. ปณิตา พิมพา 5. น.ส. สการ์ตัน เรียงรังสี
2	ร้านซูเปอร์ไอโซนา 1/20 ถ.เจริญธรรม ต.ท่าอิฐ อ.เมือง จ.อุตรดิตถ์	นายสุชาติ ปราบสมรชัย โทร. 08 6090 0972	1. นายชยานันต์ พันธุ์สว่าง 2. นายเนติพงษ์ พิมพิลา
3	ร้านจุฬาปริ้นท์ 1/17 ถ.เจริญธรรม ต.ท่าอิฐ อ.เมือง จ.อุตรดิตถ์	โทร. 0 5541 4775 โทร. 08 4472 4971	1. น.ส. จันทกานต์ จันแก้ว 2. น.ส. ศิริพร อาษาแก้ว 3. น.ส. ศิรวรรณ พรหมแก้วต่อ
4	ร้าน วี. พี. ก๊อบบี้ 10/1 ถ.บรมอาสน์ ต.ท่าอิฐ จ.อุตรดิตถ์	โทร. 0 5541 6917	1. นายธีรพงษ์ แก่ออน 2. นายประพัทธ์ นันทะ
5	ร้านสวีท แมมโมรี สตูดิโอ 65/10 ถ.เกษมภูาบดินทร์เหนือ ต.ท่าอิฐ อ.เมือง จ.อุตรดิตถ์	นายประเสริฐ แสงอุทัย โทร. 0 5541 6917	1. น.ส. กัตติกา ยศสมบัติ 2. น.ส. คมากรณ์ วีระพานิชย์
6	ร้านการ์ตูนปริ้น 59/23 ถ.เกษมภูาบดินทร์ ต.ท่าอิฐ อ.เมือง จ.อุตรดิตถ์	นายนักรบ โตศรี โทร. 08 1727 0721	1. น.ส. กรรณิการ์ เหมือนพรมอินทร์ 2. น.ส. ดวงฤทัย คงเพชร 3. น.ส. สุชาดา เรืองเขตร
7	ร้านอินเตอร์ปริ้นท์ 32 ถ.ชื่นฤดี ต.ท่าอิฐ อ.เมือง จ.อุตรดิตถ์	คุณยงกิจ ตั้งศรีสุข โทร. 0 5540 3393	1. น.ส. ชิตชนก คำเฟื่อง 2. น.ส. ปวีณา วัฒนวงษ์ 3. น.ส. สุพัตรา กลัดเจริญ
8	ร้าน มะ-ดีไซน์ 43 หมู่ 3 ต.โนนเมือง อ.พิชัย จ.อุตรดิตถ์ 53120	คุณกัลยาณี จุ้ยมาก โทร. 09 4712 2265	1. น.ส. ศิริพร รอดคง 2. น.ส. อรวรรณ ไกรพัน
9	ร้านอุตรดิตถ์ คัลเลอร์ปริ้นท์ 12/7 ถ.เกษมภูาบดินทร์ ต.ท่าอิฐ อ.เมือง จ.อุตรดิตถ์	คุณธีรวัช หลวงฤทธิ์ โทร. 0 5544 4595	1. นายปรเมศวร์ สร้อยตา 2. นายวิชาญเมฆ วงศ์ดวง
10	วิทยาลัยอาชีวศึกษาอุตรดิตถ์ 9 ถ.แปดวา ต.ท่าอิฐ อ.เมือง จ.อุตรดิตถ์		นายสทวรรษ กรปรีชา

รายชื่อนักศึกษาฝึกงาน ภาคเรียนที่ 1 ปีการศึกษา 2558  
 ปวช. 3 สาขาวิชาคอมพิวเตอร์กราฟิก  
 ระหว่างวันที่ 19 พฤษภาคม พ.ศ. 2558 ถึงวันที่ 18 กรกฎาคม พ.ศ. 2558

ที่	ชื่อ- ที่อยู่ สถานประกอบการ	ผู้ประสานงาน-เบอร์โทร	รายชื่อนักศึกษา
1	ร้านซูเปอร์ไอเซมมา 1/20 ถ.เจริญธรรม ต.ท่าอิฐ อ.เมือง จ.อุตรดิตถ์	นายสุชาติ ปราบสมรชัย โทร. 08 6090 0972	1. น.ส. นริศ เอี่ยมสะอาด 2. น.ส. สรลพร ทองศรีอัน
2	ร้าน M.D. ไวนิล		1. น.ส. ปวรรัตน์ ดีป้อง 2. น.ส. ปัทมพร แก่งอินทร์ 3. น.ส. อวิศยา จันโสภา
3	ร้าน อายส์ กราฟิกส์ แอนด์ ปริ้นท์ 13 หมู่ 4 ต.บ้านเกาะ อ.เมือง จ.อุตรดิตถ์	นายนิมนต์ สังข์โชติ	1. น.ส. ศศิธร ขำรัตน์ 2. น.ส. วราภรณ์ อิมเพ็ง 3. น.ส. พิษขามา ศรีสกุล
4	วิทยาลัยอาชีวศึกษาอุตรดิตถ์ 9 ถ.แปดวา ต.ท่าอิฐ อ.เมือง จ.อุตรดิตถ์		1. นายภานุพงศ์ มาบ้านไร่ 2. น.ส. นุชจรี มั่นอิม 3. น.ส. อังคณา ม่วงโมด

ส่วนที่ 8

ข้อมูลครุภัณฑ์

**รายละเอียดครุภัณฑ์ที่จัดซื้อ ประจำปีงบประมาณ 2558**  
วันที่ 1 ตุลาคม 2557 – 30 กันยายน 2558

ที่	วันที่ได้มา ของสินทรัพย์	รายการ	จำนวน	มูลค่าทุนของ สินทรัพย์/ชิ้น	หมายเหตุ
	16 ต.ค. 57	ตู้เย็นมีตู้ซูปิชิ In 08115452 2 ประตู	1 ตู้	7,690.00	ห้อง ผอ.
	16 ต.ค. 57	เครื่องซักผ้าซัมซุง WA 85 F 5S3	1 เครื่อง	7,000.00	บ้าน ผอ.
	17 พ.ย. 57	เครื่องปรับอากาศมีตู้ซูปิชิ 12000 บีทียู	1 เครื่อง	19,000.00	ห้องมะลุสี
	17 พ.ย. 57	โต๊ะประชุม	1 ตัว	18,925.00	ห้องมะลุสี
	19 พ.ย. 57	เครื่องคอมพิวเตอร์	1 เครื่อง	24,260.00	ศูนย์ข้อมูล
	24 พ.ย. 57	เครื่องพิมพ์ ขนาด เอ3	1 เครื่อง	13,900.00	ศิลปกรรม
	12 ธ.ค. 57	โทรทัศน์ LED (Smart TV) 50 นิ้ว	1 เครื่อง	33,900.00	ห้องเที่ยว
	26 ธ.ค. 57	เครื่องคอมพิวเตอร์ (ชุดปฏิบัติการบัญชี)	10 ชุด	27,500.00	บัญชี
	16 ก.พ. 58	วิทยุสื่อสารชนิดติดตั้งประจำที่ icom	1 เครื่อง	8,900.00	ประชาสัมพันธ์
	3 เม.ย. 58	ชุดปฏิบัติการสารสนเทศธุรกิจ 1. เครื่องคอมพิวเตอร์ 62 ชุด 2. เครื่องฉายภาพโปรเจคเตอร์อินเตอร์ แอคทีฟ 3. เครื่องฉายภาพ 3 มิติ 4. เครื่องวิเคราะห์และประมวลผล การเรียนการสอนพร้อมซอฟต์แวร์ 5. เครื่องพิมพ์มัลติมีเดียอิงค์เจค 6. ห้องเรียนระบบเครือข่าย	1 ชุด	1,975,000.00	แผนกคอมฯ
	25 พ.ค. 58	เครื่องพิมพ์เลเซอร์ RICOH SP3500 SF	1 เครื่อง	22,500.00	งานบริหาร ทั่วไป
	4 ก.ค. 58	ตู้ทำน้ำเย็น 4 หัวก๊อก	2 เครื่อง	27,000.00	ช่างอาคาร 1
	23 ก.ค. 58	กล้องดิจิทัล Nikon Coolpix L 840	1 ตัว	9,490.00	ประชาสัมพันธ์
	23 ก.ค. 58	โต๊ะปฏิบัติงานสแตนเลส	4 ตัว	18,000.00	คหกรรม
	19 ส.ค. 58	เครื่องคอมพิวเตอร์สำหรับงานตัดต่อ	1 เครื่อง	56,000.00	งานสื่อฯ
	19 ส.ค. 58	กล้องถ่ายวิดีโอ Sony Nex-VG 30 Elt	1 ตัว	77,000.00	งานสื่อฯ
	19 ส.ค. 58	กล้องดิจิทัลถ่ายภาพนิ่ง Nikon	1 ตัว	40,000.00	งานสื่อฯ
	ก.ย. 58	เครื่องฉายภาพโปรเจคเตอร์	1 เครื่อง	21,950.00	อาหารฯ
	ก.ย. 58	เครื่องฉายภาพโปรเจคเตอร์	1 เครื่อง	21,950.00	อาหารฯ
	ก.ย. 58	เครื่องฉายภาพโปรเจคเตอร์	1 เครื่อง	21,950.00	สามัญ(อาเซียน)
	ก.ย. 58	เครื่องฉายภาพโปรเจคเตอร์	1 เครื่อง	21,950.00	สามัญ (335)
	ก.ย. 58	เครื่องฉายภาพโปรเจคเตอร์	1 เครื่อง	21,950.00	สามัญ (336)
	ก.ย. 58	เครื่องฉายภาพโปรเจคเตอร์	1 เครื่อง	21,950.00	ห้อง 412
	ก.ย. 58	เครื่องฉายภาพโปรเจคเตอร์	3 เครื่อง	21,950.00	บัญชี

รายละเอียดครุภัณฑ์ที่จัดซื้อ ประจำปีงบประมาณ 2558  
วันที่ 1 ตุลาคม 2557 - 30 กันยายน 2558

ที่	วันที่ได้มา ของสินทรัพย์	รายการ	จำนวน	มูลค่าทุนของ สินทรัพย์/ชิ้น	หมายเหตุ
	ก.ย. 58	เครื่องฉายภาพโปรเจคเตอร์	1 เครื่อง	21,950.00	ผ้าฯ
	ก.ย. 58	เครื่องฉายภาพโปรเจคเตอร์	1 เครื่อง	21,950.00	ทวิภาคีฯ
	ก.ย. 58	เครื่องฉายภาพโปรเจคเตอร์	1 เครื่อง	21,950.00	การตลาด
	ก.ย. 58	เครื่องฉายภาพโปรเจคเตอร์	2 เครื่อง	21,950.00	เลขานุการ
	2 ก.ย. 58	ชั้นวางหนังสือทำจากไม้สัก ขนาด 60x180x180	3 ชั้น	11,000.00	ห้องสมุด
	18 ก.ย. 58	ตู้แช่แบบ 4 ประตู Glasgo still	2 ตู้	54,998.00	อาหารฯ
	19 ก.ย. 58	ชุดปฏิบัติการแปรรูปอาหารฯ	1 ชุด	9,687,000.00	อาหารฯ

รายละเอียดครุภัณฑ์ต่ำกว่าเกณฑ์ที่จัดซื้อ ประจำปีงบประมาณ 2558  
วันที่ 1 ตุลาคม 2557 – 30 กันยายน 2558

ที่	วันที่ได้มา ของสินทรัพย์	รายการ	จำนวน	มูลค่าทุนของ สินทรัพย์/ชิ้น	หมายเหตุ
	25 พ.ย. 57	เครื่องพิมพ์ Epson L210	1 เครื่อง	4,900.00	ครูที่ปรึกษา
	29 พ.ย. 57	เครื่องพิมพ์ซัมซุง ML 2165	1 เครื่อง	3,000.00	งานบริหารทั่วไป
	30 ม.ค. 58	เครื่องพิมพ์ Epson L210	1 เครื่อง	4,950.00	ประชาสัมพันธ์
	30 ม.ค. 58	ไม้ค้ำตั้งโต๊ะแบบมีเสียงเบล	1 ตัว	3,800.00	ประชาสัมพันธ์
	16 ก.พ. 58	หม้อแปลง 30 แอมป์	1 เครื่อง	3,500.00	ประชาสัมพันธ์
	5 มิ.ย. 58	เครื่องพิมพ์ Epson L210	1 เครื่อง	4,950.00	ห้องพยาบาล
	5 ส.ค. 58	เครื่องพิมพ์ Epson L210	1 เครื่อง	4,990.00	งานการเงิน
	13 ส.ค. 58	เครื่องทำน้ำร้อน Sharp รุ่น WH-237DP	1 เครื่อง	4,990.00	ห้องพักครูจีน
	16 ส.ค. 58	เครื่องพิมพ์เลเซอร์ HP P1102	3 เครื่อง	2,990.00	ห้องครูต่างชาติ
	16 ส.ค. 58	เครื่องพิมพ์เลเซอร์ HP P1102	1 เครื่อง	2,990.00	สามัญ
	ก.ย. 58	เครื่องพิมพ์เลเซอร์ HP P1102	1 เครื่อง	3,590.00	ห้องแผนฯ
	ก.ย. 58	เครื่องพิมพ์ Epson L210	1 เครื่อง	4,950.00	ห้องแผนฯ
	9 ก.ย. 58	เครื่องพิมพ์เลเซอร์ HP P1102	2 เครื่อง	3,590.00	บัญชี
	16 ก.ย. 58	ตู้แอมป์เนกประสงค์	4 ตู้	4,200.00	สามัญ
	21 ก.ย. 58	กล้องดิจิทัล	1 ตัว	4,990.00	วิชาการ

## ส่วนที่ 9

### ข้อมูลพื้นฐานของจังหวัด

## จังหวัดอุตรดิตถ์

### ประวัติความเป็นมา “จังหวัดอุตรดิตถ์”

สมัยก่อนการเดินทางและการขนส่งสินค้าเพื่อขึ้นมาค้าขายทางตอนเหนือ ใช้การเดินทางทางน้ำ และแม่น้ำที่สามารถให้เรือสินค้า ประเภทเรือสำเภาบรรทุกสินค้าขึ้นลงได้สะดวกมีเพียง แม่น้ำน่าน โดยเดินทางจากกรุงเทพมหานคร และกรุงศรีอยุธยา ขึ้นมาจนถึงตำบลบางโพท่าอิฐ (ท่าอิฐ) จังหวัดอุตรดิตถ์ เพราะเหนือแม่น้ำขึ้นไปมีสภาพตื้นเขิน และมีเกาะแก่งมาก ฉะนั้น ตำบลบางโพท่าอิฐ (ท่าอิฐ) จึงเป็นย่านการค้าที่สำคัญในสมัยก่อน เป็นที่รวมสินค้านานาชนิดที่พ่อค้าจากทางใต้ และพ่อค้าทางเหนือก็นำสินค้ามาจำหน่ายและแลกเปลี่ยนกัน

ในปี 2430 พระบาทสมเด็จพระจุลจอมเกล้าเจ้าอยู่หัว (รัชกาลที่ 5) มีพระราชดำริเห็นว่า ตำบลนี้คงจะเจริญต่อไปภายหน้า จึงทรงพระกรุณาโปรดเกล้าฯ ให้ตั้งเป็นเมืองขึ้น เรียกว่า เมืองอุตรดิตถ์ (หมายความถึงเมืองท่าทางเหนือ) แต่ยังคงโปรดให้เป็นเมืองขึ้นกับเมืองพิษณุ ต่อมาในปี 2442 ให้ย้ายศาลากลางจากเมืองพิษณุไปตั้งที่เมืองอุตรดิตถ์

### คำขวัญจังหวัดอุตรดิตถ์

"เหล็กน้ำพี้ลือเลื่อง เมืองกลางสาตหวน"  
"บ้านพระยาพิชัยดาบหัก ถิ่นสักใหญ่ของโลก"

### ตราสัญลักษณ์ประจำจังหวัดอุตรดิตถ์



ในสมัย ๖๗ จอมพล ป.พิบูลสงคราม เป็นนายกรัฐมนตรี เมื่อราว พ.ศ. 2483 ดำริให้มีการออกแบบทำตราประจำจังหวัดต่าง ๆ ขึ้น เพื่อใช้เป็นสัญลักษณ์และนำเสนอปูชนียสถานปูชนียวัตถุที่สำคัญ ๆ ของแต่ละจังหวัดให้เป็นที่รู้จักกว้างขวางขึ้น ดังนั้น จึงได้นำรูปพระแท่นศิลาอาสน์ ซึ่งเป็นโบราณสถานคู่บ้านคูเมืองของอุตรดิตถ์ มาผูกติดกลายเป็นตราประจำจังหวัด ตราประจำจังหวัดอุตรดิตถ์ ออกแบบครั้งแรกโดยพระพรหมพิจิตรเขียนลายเส้นโดย นายอุณห์ เศวตมาลย์ โดยทำเป็นรูปมณฑปประดิษฐาน พระแท่นศิลาอาสน์ ต่อมาทางราชการให้เพิ่มเติมรายละเอียดโดยทำรูปครุฑ ซึ่งเป็นตราแผ่นดินและลวดลายกนกมาประกอบไว้ พร้อมทั้งเพิ่มตัวอักษรอุตรดิตถ์เข้าไปในตราด้วย





และพันธุ์ไม้ประดู่ ด้วยเหตุผล 2 ประการ คือ ประเภทดอกสวยงาม และมีความแข็งแรงทนทานต่อดินฟ้าอากาศ ต้นกัลปพฤกษ์เป็นไม้เปลือกบางสู้ความแห้งแล้งไม่ได้ ตายไปเกือบหมด เหลือแต่ประดู่จึงกำหนดให้เป็นต้นไม้ประจำจังหวัดและดอกไม้ประจำจังหวัด ในโอกาสนั้น เนื่องจากไม้ประดู่โตเข้ามา จึงพยายามปลูกต้นกัลปพฤกษ์ ชัยพฤกษ์ และอินทนิล ขึ้นมาใหม่อีก ซึ่งยังคงมีเหลือให้เห็นอยู่บางส่วนหนึ่งก็ถูกตัดทำลายไปเพราะกิ่งก้านมีผลกระทบต่อสายไฟฟ้าและสายโทรศัพท์ ดังนั้น จึงยังยึดถือดอกไม้ประดู่เป็นดอกไม้ประจำจังหวัดในแนวคิดเดิม ชื่อเรียก ประดู่บ้าน ประดู่ลาย สะโนและประดู่อินเดีย ลักษณะทางพฤกษศาสตร์ ไม้ต้นสูง 25 เมตร หรือมากกว่า ใบประกอบ 1 ใบ มี 7 - 11 ใบย่อย ใบรูปไข่ หรือไข่แกมขอบขนาน มีดอกมากเป็นสีเหลืองและมีกลิ่นหอม

#### สรรพคุณ

ราก แก้วไข่ แก้วไข่พิษเขื่องซิม แก้วไข่ไข่ กล่อมโลหิต บำรุงโลหิต คุมธาตุ แก้วเสมหะเฟื่อง  
 แก่น บำรุงโลหิต กล่อมโลหิต แก้วเสมหะเฟื่อง คุมธาตุ แก้วกะษัย  
 ใบ ทำให้ฝีสุกเร็ว พอกแผล แก้วผดผื่นคัน  
 ยาง แก้วโรคท้องเสีย แก้วโรคปากเปื่อย แก้วปากแตกกระแหว

#### ต้นไม้ประจำจังหวัด



**ต้นสัก** ต้นไม้ประจำจังหวัดอุตรดิตถ์ เป็นไม้ยืนต้นขนาดใหญ่ ต้นที่ยังอ่อนอยู่มีขนสูงได้ถึง 50 เมตร ใบเดี่ยวเรียงตรงข้ามวงรีกว้าง กว้าง 6 - 50 เซนติเมตร ยาว 11 - 95 เซนติเมตร ดอกช่อขนาดใหญ่ ออกที่ปลายกิ่ง และช่อใบบริเวณปลายกิ่ง กลีบดอกสีขาวเชื่อมติดกันเป็นหลอดสั้นผลสดรูปค่อนข้างกลมมีขนละเอียดหนานุ่ม หุ้มเมล็ดด้วยกลีบเลี้ยงที่ขยายตัว เป็นไม้คุณภาพดีของประเทศและมีราคาแพงใช้ในงานก่อสร้างและงานเฟอร์นิเจอร์ได้เป็นอย่างดี ตำรายาไทยใช้แก่นขับปัสสาวะ แก้วบวม น้ำแก้วไข่ เปลือกต้นเข้ายา คุมธาตุ แก่นและใบขับลมในลำไส้ รักษาเบาหวาน ปัสสาวะพิการ (อาการปัสสาวะปวด หรือกระปริดกระปรอย หรือชุ่มชื้นสีเหลืองเข้ม หรือมีเลือด) และไตพิการ ยาพื้นบ้านใช้แก่นผสมกับรกทองพันชั่ง หัวข้าวเย็นเหนือ หัวข้าวเย็นใต้ ต้นกำแพงเจ็ดชั้น ต้นหัวร้อยรู และหญ้าชันกาด ทั้งต้น ต้มน้ำดื่ม แก้วเบาหวานพบว่าน้ำสกัดใบ ลดระดับน้ำตาลในเลือดได้ ออกฤทธิ์เร็วและหมดฤทธิ์เร็ว

## วิสัยทัศน์และยุทธศาสตร์การพัฒนาจังหวัดอุดรดิตถ์

### วิสัยทัศน์ :

“ เมืองแห่งคุณภาพชีวิต ผลผลิตปลอดภัย  
สืบสานวัฒนธรรมไทย ก้าวไกลสัมพันธ์เพื่อนบ้านยั่งยืน ”

### เป้าประสงค์ :

1. ประชาชนและชุมชนมีความเข้มแข็ง มีคุณภาพมีชีวิตที่ดี และมีส่วนร่วมในการพัฒนาสังคม เศรษฐกิจ และการเมือง การปกครองอย่างมีคุณภาพ
2. ผลผลิตด้านการเกษตรกรรม อุตสาหกรรม การแปรรูปสินค้า ผลิตภัณฑ์ OTOP มีคุณภาพ ปลอดภัย และมีระบบการตลาดที่ดี
3. เป็นดินแดนแห่งความสงบสุข มีศิลปวัฒนธรรมประเพณีที่งดงาม มีจริยธรรม และเป็นเมืองน่าอยู่
4. มีการพัฒนาที่ยั่งยืน อนุรักษ์และฟื้นฟูทรัพยากรธรรมชาติและสิ่งแวดล้อม มีแหล่งน้ำอุดมสมบูรณ์และพลังงานที่เพียงพอ
5. จุดผ่านแดนถาวรภูคู้ มีศักยภาพการค้า การลงทุน การท่องเที่ยว และความสัมพันธ์อันดี ทั้งภายในและระหว่างประเทศสูงขึ้น

### พันธกิจ :

1. พัฒนาให้เป็นเมืองน่าอยู่ เด็ก มีความรู้ คู่คุณธรรม มีวินัย มีศิลปวัฒนธรรมประเพณีที่งดงาม และมีการสืบสานต่อไป มีความมั่นคงและยั่งยืนในการดำรงชีวิต
2. ส่งเสริม พัฒนา ผลผลิตด้านการเกษตรกรรม อุตสาหกรรม การแปรรูปสินค้า OTOP ให้มีคุณภาพ ประสิทธิภาพปลอดภัย และมีระบบการตลาดที่ดี
3. ส่งเสริมสนับสนุนการมีส่วนร่วมในการพัฒนาสังคม เศรษฐกิจ การเมืองการปกครองและความสมัครสมานสามัคคีของประชาชน
4. พัฒนา อนุรักษ์ และฟื้นฟูทรัพยากรธรรมชาติและสิ่งแวดล้อม แหล่งน้ำ และพลังงาน
5. ส่งเสริมพัฒนาจุดผ่านแดนถาวรภูคู้ และการค้า การลงทุน การท่องเที่ยว และความสัมพันธ์ที่ดี ทั้งภายใน และระหว่างประเทศ

### ประเด็นยุทธศาสตร์ :

1. เสริมสร้างบ้านเมืองให้น่าอยู่ ชุมชนและครอบครัวเข้มแข็ง มีคุณภาพชีวิตที่ดี

#### กลยุทธ์ :-

- 1.1 พัฒนาและปรับปรุง โครงข่ายคมนาคมผังเมืองทุกระดับ ระบบสาธารณูปโภค และสาธารณูปการ ตลอดทั้งโครงสร้างพื้นฐานให้ทั่วถึงและเชื่อมโยงกับจังหวัดและประเทศอื่น และรองรับการพัฒนาระบบขนส่งทางรางของรัฐบาล
- 1.2 เพิ่มศักยภาพบุคลากรและระบบการบริหารจัดการภาครัฐ ให้สะอาด โปร่งใสตรวจสอบได้ และเกิดประโยชน์สูงสุดต่อประชาชน

1.3 พัฒนาทรัพยากรมนุษย์บนพื้นฐานความเสมอภาค และเท่าเทียมโดยการสร้างโอกาสยกระดับคุณภาพการศึกษา เพื่อผลสัมฤทธิ์ด้านคุณภาพและการเรียนรู้ให้ครอบคลุมทุกสถาบันการศึกษา ตลอดจนเปิดโอกาสในการเรียนรู้ได้ตลอดชีวิตและเข้าถึงแหล่งข้อมูลสารสนเทศได้อย่างกว้างขวาง ถูกต้อง เป็นธรรม และรวดเร็ว

1.4 พัฒนาความเป็นอยู่ของประชาชนให้มีคุณภาพชีวิตที่ดีทุกเพศ ทุกวัย ส่งเสริมให้ประชากรวัยทำงานให้มีงานทำ มีหลักประกันที่มั่นคงในชีวิต ส่งเสริมบริการสาธารณสุข สุขอนามัย สร้างภูมิคุ้มกันทางสังคม และส่งเสริมการกีฬา

1.5 เสริมสร้างสถาบันครอบครัวและชุมชนให้มีความมั่นคงเข้มแข็ง ปลอดภัย เสพติด มีความมั่นคงและปลอดภัยในชีวิตและทรัพย์สิน

1.6 ส่งเสริมให้ประชาชนมีความเข้มแข็งในการร่วมกันพัฒนาสังคม เศรษฐกิจ การเมือง การปกครอง การสร้างสรรค์สังคมให้เกิดความสมานฉันท์ และความมั่นคงภายในและชายแดน การบริหารวิกฤติการณ์ด้านสาธารณสุข และภัยพิบัติต่างๆ ได้อย่างมีประสิทธิภาพ

**2. พัฒนาภาคเกษตรกรรม อุตสาหกรรม ผลิตภัณฑ์ OTOP ให้มีคุณภาพปลอดภัยได้มาตรฐาน และมีการบริหารจัดการด้านการตลาดที่มีประสิทธิภาพ**

**กลยุทธ์ :-**

2.1 ส่งเสริม พัฒนากระบวนการผลิต ภาคเกษตรกรรม อุตสาหกรรม การแปรรูปสินค้า เพื่อเพิ่มมูลค่าโดยมุ่งพัฒนาผลผลิตที่มีคุณภาพ มีประสิทธิภาพ และปลอดภัยต่อผู้บริโภค

2.2 ส่งเสริมพัฒนาการปลูกพืช ด้วยระบบโซนนิ่งภาคการเกษตรการพัฒนาปศุสัตว์ และประมงที่สอดคล้องกับการตลาด โดยส่งเสริมการลงทุนการผลิต เพิ่มรายได้ในภาคการเกษตร

2.3 เสริมสร้างศักยภาพการบริหารจัดการให้กับภาคเกษตร สถาบันเกษตรกรและผู้ประกอบการ ตลอดจนการส่งเสริมกลุ่ม OTOP กลุ่มธุรกิจ ผู้ประกอบการ SMEs ให้มีความเข้มแข็ง

2.4 ส่งเสริมการศึกษาการวิจัย การสร้างนวัตกรรม และการบริหารจัดการตลาดสินค้าเกษตรกรรม อุตสาหกรรมและการแปรรูป และผลิตภัณฑ์ OTOP ให้มีคุณภาพ และปลอดภัย ตรงความต้องการของตลาดและเชื่อมโยงกับการท่องเที่ยว

**3. พัฒนาทุนทางวัฒนธรรม ภูมิปัญญาท้องถิ่น และการท่องเที่ยว**

**กลยุทธ์ :-**

3.1 ทำนุบำรุง รักษา และสืบทอด ศิลปวัฒนธรรมประเพณีท้องถิ่น โดยการเชื่อมโยงกับการพัฒนาทางสังคมการท่องเที่ยว และเศรษฐกิจให้เป็นเมือง ๓ วัฒนธรรมที่มีเสน่ห์ยิ่งขึ้น

3.2 ส่งเสริมและสนับสนุนการพัฒนาภูมิปัญญาท้องถิ่น ภูมิปัญญาไทย เพื่อใช้ในการผลิตสินค้า บริการ การประกอบอาชีพ และการพัฒนาคุณภาพชีวิตและการมีรายได้

3.3 ส่งเสริมเชื่อมโยงเส้นทางวัฒนธรรมและประวัติศาสตร์ การท่องเที่ยวกับเพื่อนบ้าน ทั้งภายในและต่างประเทศ

3.4 พัฒนาการท่องเที่ยวทุกด้าน ทุกพื้นที่ โดยเน้นการท่องเที่ยวเชิงวัฒนธรรมที่มีอัตลักษณ์ และศักยภาพสูง

#### 4. อนุรักษ์ พื้นฟู ทรัพยากรธรรมชาติสิ่งแวดล้อมและแหล่งน้ำ และส่งเสริมพัฒนาพลังงานที่เป็นมิตรต่อสิ่งแวดล้อม

##### กลยุทธ์ :-

4.1 การสร้างสมดุลการใช้ประโยชน์จากทรัพยากรธรรมชาติ พร้อมกับการอนุรักษ์ พัฒนา พื้นฟูทรัพยากรธรรมชาติและสิ่งแวดล้อม การป้องกันตลิ่งพังทลาย การพัฒนาแหล่งน้ำ การบริหารจัดการน้ำอย่างบูรณาการเป็นระบบและคุ้มค่า และสนับสนุนขยายผลโครงการตามแนวพระราชดำริ

4.2 กระจายการถือครองที่ดินอย่างเป็นธรรม และดำเนินการจัดกรรมสิทธิ์ในที่ดิน ของประชาชนให้เพียงพอแก่การอยู่อาศัยและการเกษตรกรรม โดยคำนึงถึงความสอดคล้องกับสภาพแวดล้อมทางธรรมชาติวิถีชีวิตของชุมชนท้องถิ่น อย่างยั่งยืนและมีส่วนร่วม

4.3 ส่งเสริมพัฒนาการบริหารจัดการสภาพแวดล้อมของเมืองและท้องถิ่นภายใต้การมีส่วนร่วมของชุมชนอย่างมีประสิทธิภาพ ประสิทธิผล เพื่อประโยชน์ในการดูแล รักษาทรัพยากรธรรมชาติอย่างยั่งยืน และสนับสนุนการเติบโตที่เป็นมิตรกับสิ่งแวดล้อม

4.4 ส่งเสริม บำรุงรักษา และคุ้มครองคุณภาพสิ่งแวดล้อม ตลอดจนควบคุมและกำจัด ภาวะมลพิษที่มีผลต่อสุขภาพอนามัย สวัสดิการและคุณภาพชีวิตของประชาชน โดยการมีส่วนร่วมของประชาชน ชุมชนท้องถิ่นองค์กรปกครองส่วนท้องถิ่น และองค์กรภาคเอกชนที่เกี่ยวข้อง

4.5 ส่งเสริม สนับสนุน การอนุรักษ์พลังงานและการบริหารจัดการด้านพลังงานให้มีประสิทธิภาพสูงสุด ทั้งในภาครัฐและเอกชนอย่างมีส่วนร่วมและยั่งยืน

#### 5. เพิ่มศักยภาพ การค้า การลงทุน การท่องเที่ยว และความสัมพันธ์กับประเทศเพื่อนบ้าน

##### กลยุทธ์ :-

5.1 พัฒนาจุดผ่านแดนถาวรทุกด้านเพื่อให้เป็นประตูสู่ประเทศเพื่อนบ้านและประเทศอื่นๆ ที่สำคัญของประเทศไทย เพื่อรองรับการเข้าสู่ประชาคมอาเซียน

5.2 พัฒนาสัมพันธไมตรีและความร่วมมือกับจังหวัดทั้งภายในและระหว่างประเทศ และพัฒนาการค้า การลงทุน การท่องเที่ยว และการแลกเปลี่ยนวัฒนธรรมอันดีระหว่างกันอย่างยั่งยืน

5.3 พัฒนาความสามารถในการแข่งขันของผู้ประกอบการ พัฒนาเส้นทางคมนาคมเชื่อมโยงเขตเศรษฐกิจชายแดน และระบบ Logistics ให้เอื้อประโยชน์ต่อการค้า การลงทุน การท่องเที่ยว เป็นการเพิ่มมูลค่าให้กับการค้าและรองรับการเข้าสู่ประชาคมอาเซียน

5.4 พัฒนาสินค้าและบริการ ให้มีคุณภาพมาตรฐาน เป็นที่ยอมรับของผู้บริโภค คู่ค้า นักท่องเที่ยว และประชาชนทั่วไป

5.5 สนับสนุนให้มีการปรับปรุง พัฒนา การท่องเที่ยวทุกด้าน โดยการมีส่วนร่วมของชุมชนและหน่วยงานที่เกี่ยวข้อง และเชื่อมโยงกับประเทศเพื่อนบ้าน

## การพัฒนาระบบเทคโนโลยีสารสนเทศและการสื่อสารของจังหวัดอุดรดิตถ์

### 1. ระบบการเชื่อมโยงโครงสร้างเครือข่ายระหว่าง POC (ศูนย์ปฏิบัติการจังหวัดอุดรดิตถ์) กับ PMOC, MOC, DOC และอื่นๆ ตลอดจนระบบสารสนเทศภูมิศาสตร์ GIS

ในการเชื่อมโยงเครือข่ายของจังหวัดระหว่าง POC (ศูนย์ปฏิบัติการจังหวัดอุดรดิตถ์) กับ PMOC, MOC, DOC และ POC อื่น ๆ นั้น จังหวัดอุดรดิตถ์ได้ดำเนินการจัดทำโครงการเชื่อมต่อไว้แล้วจำนวน 3 ช่องทางด้วยกัน เพื่อเป็นการบริการประชาชน และหน่วยงานราชการต่าง ๆ ทั้งส่วนกลาง ส่วนภูมิภาค และส่วนท้องถิ่น ดังนี้

**ช่องทางที่ 1** ช่องทางที่ใช้ระบบ Internet ของจังหวัด โดยใช้เครือข่ายของสำนักงานปลัดกระทรวงมหาดไทย (ความเร็วภายในประเทศ 200 Mbps นอกประเทศ 20 Mbps) (Website ของจังหวัดชื่อ <http://www.uttaradit.go.th> และ <http://www.utdpoc.go.th>) สำหรับใช้ในการติดต่อกับส่วนราชการต่าง ๆ และบริการประชาชน โดยเป็นลักษณะของข้อมูลเปิดทั้งหมด ส่วนข้อมูลสำหรับผู้บริหารจะมีระบบรักษาความปลอดภัยโดยมี user และ password ในการเข้าใช้ข้อมูล และมีการปรับปรุง (Update) ให้ทันสมัยตลอดเวลา เพื่อประชาสัมพันธ์ผลการดำเนินงานของจังหวัด เพื่อเป็นช่องทางให้ประชาชนได้มีโอกาสรับรู้ข่าวสารข้อมูล ตลอดจนแก้ปัญหา ข้อขัดข้องความต้องการให้แก่ ทางการตลอดจนเป็นศูนย์กลาง Website ของทุกส่วนราชการไปยัง PMOC, MOC, DOC

**ช่องทางที่ 2** ช่องทางที่ใช้ระบบ Internet ของจังหวัด โดยใช้เครือข่ายกระทรวงเทคโนโลยีสารสนเทศและการสื่อสาร (MICT) หรือเครือข่ายสื่อสารข้อมูลภาครัฐ (GIN) มีโครงข่ายสำรอง (Back-up link) ทั้งระบบ จาก PMOC/MOC/DOC/POC ผ่านเครือข่าย GIN จะเป็นเครือข่ายที่เชื่อมโยงหน่วยงานภายในของภาครัฐเข้าด้วยกันโดยมีลักษณะเป็น Government Intranet เชื่อมโยงสำนักนายกรัฐมนตรี หน่วยงานระดับกระทรวง และหน่วยงานระดับกรม ซึ่งรองรับการเชื่อมโยงไปถึงระดับต่ำกว่ากรมได้ในระยะต่อไป

**ช่องทางที่ 3** ช่องทางใช้ระบบเชื่อมโยงสื่อสารแบบไร้สาย (Wireless LAN) บริเวณศาลากลางจังหวัดอุดรดิตถ์ เพื่อใช้ในการติดต่อกับหน่วยงานราชการในพื้นที่ และในส่วนของมหาดไทย รวมทั้งเครือข่ายอินเทอร์เน็ตทั่วไปสำหรับการดำเนินงานด้าน GIS นั้น จังหวัด ได้ดำเนินการติดตั้งไว้ที่เครือข่ายแม่ Server ของจังหวัด ซึ่งหน่วยงานต่าง ๆ สามารถนำฐานข้อมูลของ POC ไปใช้ได้ โดยสามารถติดต่อรายละเอียดได้ที่กลุ่มงานข้อมูลสารสนเทศและการสื่อสาร สำนักงานจังหวัดอุดรดิตถ์

**2. จังหวัดอุดรดิตถ์ได้ระบบฐานข้อมูล (Database) อิเล็กทรอนิกส์ของศูนย์ปฏิบัติการจังหวัด (POC) โดยครอบคลุมข้อมูล 45 ฐานข้อมูล และ 32 ตัวชี้วัด (ตามแนวทางของสำนักงานคณะกรรมการพัฒนาเศรษฐกิจและสังคมแห่งชาติ) ประกอบด้วยข้อมูลย้อนหลังอย่างน้อย 3 ปี รวมถึงข้อมูลล่าสุดของปีปัจจุบัน ซึ่งหน่วยงานต่าง ๆ รวมถึงประชาชนผู้สนใจทั่วไปสามารถเรียกดูข้อมูลได้จาก ข้อมูลของศูนย์ปฏิบัติการจังหวัด ([www.utdpoc.go.th](http://www.utdpoc.go.th)) หรือ ที่เว็บไซต์ของจังหวัดอุดรดิตถ์ ชื่อ [www.uttaradit.go.th](http://www.uttaradit.go.th)**

**3. จังหวัดได้พัฒนาระบบฐานข้อมูลและสารสนเทศของจังหวัด** เพื่อช่วยในการบริหารงานของเจ้าหน้าที่ภาครัฐของจังหวัด และเป็นข้อมูลประกอบการตัดสินใจในภาคเอกชน ร้านค้า ของจังหวัด รวมทั้งได้มีการพัฒนาระบบสารสนเทศ ช่วยในการทำงานให้รวดเร็ว ลดพลังงาน คือระบบสารบรรณอิเล็กทรอนิกส์ (E-Document) ระบบร้องเรียนร้องทุกข์ (ศูนย์ดำรงธรรม) ระบบสรุปผลการจัดซื้อจัดจ้าง รวมทั้งมีการพัฒนาบุคลากรด้านสารสนเทศอย่างต่อเนื่อง

## ข้อมูลสภาพทั่วไปของจังหวัดอุตรดิตถ์

### 1. ลักษณะทั่วไปของจังหวัดอุตรดิตถ์

#### 1.1 ลักษณะทางภูมิศาสตร์

อุตรดิตถ์เป็นจังหวัดหนึ่งในภาคเหนือตอนล่าง เป็นประตูขึ้นสู่ดินแดนล้านนาตะวันออก เป็นเมืองก่อนประวัติศาสตร์ ตัวเมืองเดิมชื่อ บางโพท่าอิฐ ได้รับการยกฐานะเป็นจังหวัดเมื่อ พ.ศ. 2476 “อุตรดิตถ์” หมายถึง เมืองท่าแห่งทิศเหนือ เป็นเมืองด่านานแม่มาลัยแล และเมืองถิ่นกำเนิดของวีรบุรุษกู้ชาติ “พระยาพิชัยดาบหัก” ทหารเอกสมเด็จพระเจ้าตากสินมหาราช อยู่ห่างจากกรุงเทพฯ โดยทางรถยนต์ 491 กิโลเมตร และโดยทางรถไฟ 485 กิโลเมตร มีอาณาเขตติดต่อกับจังหวัดใกล้เคียงดังนี้

ทิศเหนือ	ติดกับ	จังหวัดแพร่ และจังหวัดน่าน
ทิศใต้	ติดกับ	จังหวัดพิษณุโลก
ทิศตะวันออก	ติดกับ	จังหวัดพิษณุโลก และสาธารณรัฐประชาธิปไตยประชาชนลาว มีเขตชายแดนยาวประมาณ 135 กิโลเมตร
ทิศตะวันตก	ติดกับ	จังหวัดสุโขทัย

#### 1.2 ภาพพื้นที่และลักษณะภูมิประเทศ แบ่งได้เป็น 3 ลักษณะ คือ

**ที่ราบลุ่มแม่น้ำน่าน** บริเวณสองฝั่งของแม่น้ำน่าน และลำน้ำสาขาที่ไหลมาบรรจบกับแม่น้ำน่าน สภาพพื้นที่ส่วนใหญ่ค่อนข้างราบเรียบ อยู่ในเขตอำเภอตรอน พิชัย และบางส่วนของอำเภอเมืองอุตรดิตถ์ลับแล และทองแสนขัน (ประมาณ 20% ของพื้นที่ทั้งหมด)

**ที่ราบระหว่างหุบเขาและเชิงเขา** บริเวณที่อยู่ต่อเนื่องจากบริเวณที่ราบลุ่มแม่น้ำทางด้านเหนือและด้านตะวันออกของจังหวัด ประกอบด้วยที่ราบแคบ ๆ ระหว่างหุบเขาตามแนวคลองตรอนแม่น้ำปาด คลองแม่พร่อง ห้วยน้ำไคร้ และลำธารสายต่าง ๆ สลับกับภูมิประเทศเป็นเขาในเขตอำเภอเมืองอุตรดิตถ์ลับแล น้ำปาด ฟากท่า ท่าปลาและอำเภอบ้านโคก (ประมาณ 20% ของพื้นที่ทั้งหมด)

**เขตภูเขาและที่สูง** อยู่ในบริเวณทางด้านเหนือ และทางตะวันออกของจังหวัด โดยเฉพาะเขตอำเภอเมืองอุตรดิตถ์ อำเภอลับแล น้ำปาด ฟากท่า ท่าปลา และอำเภอบ้านโคก (ประมาณ 60% ของพื้นที่ทั้งหมด)

#### 1.3 การใช้พื้นที่

**พื้นที่ทั้งหมด** 7,838 ตารางกิโลเมตร หรือ 4,899,120 ไร่ เป็นอันดับที่ 11 ของ 17 จังหวัดภาคเหนือ : อันดับที่ 25 ของประเทศ

##### การใช้ที่ดิน

- พื้นที่การเกษตร 1,255,225 ไร่ คิดเป็น 26% ของพื้นที่ทั้งหมด
  - พื้นที่ทำนา 610,057 ไร่ คิดเป็น 49% ของพื้นที่การเกษตร
  - พื้นที่ทำไร่ 268,848 ไร่ คิดเป็น 21% ของพื้นที่การเกษตร
  - พื้นที่ทำสวน 273,879 ไร่ คิดเป็น 22% ของพื้นที่การเกษตร
  - พื้นที่การเกษตรอื่น ๆ 102,441 ไร่ คิดเป็น 8% ของพื้นที่การเกษตร

- 2) พื้นที่ป่าไม้ 3,075,568 ไร่ คิดเป็น 62% ของพื้นที่ทั้งหมด  
ข้อมูลของกรมป่าไม้ที่มีล่าสุด พ.ศ. 2555)

#### 1.4 ลักษณะภูมิอากาศ

จังหวัดอุตรดิตถ์ได้รับอิทธิพลจากกระแสลมมรสุมตะวันออกเฉียงเหนือ และตะวันตกเฉียงใต้ มีความชื้นและความร้อนสูง ในฤดูร้อนอากาศจะร้อนจัด อุณหภูมิเฉลี่ย 35 องศาเซลเซียส ในฤดูหนาวอากาศเย็นสบายในฤดูหนาวและในฤดูฝนมีฝนตกชุก ปริมาณน้ำฝนของจังหวัดอุตรดิตถ์ อยู่ช่วง 957.3 มิลลิเมตร ถึง 1,695.9 มิลลิเมตร จำนวนวันฝนตกประมาณ 99 วัน

#### 1.5 ศักยภาพที่สำคัญของจังหวัดอุตรดิตถ์

- ด้านเกษตรกรรม มีพื้นที่ทำการเกษตรจำนวนมาก (26% ของพื้นที่ทั้งหมด) ส่วนใหญ่เป็นนาข้าวและสวนผลไม้ เป็นแหล่งผลิตอาหารสำคัญของประเทศ
- ด้านการค้าชายแดน มีชายแดนติดต่อกลาว 135 กม. มีการค้าชายแดนในแต่ละปี ณ จุดผ่อนปรนทางการค้าช่องกูดู่ ช่องห้วยต่าง และช่องมหาราช มูลค่าการค้าชายแดนกว่า 200 ล้านบาทต่อปี ซึ่งกำลังจะได้รับการยกระดับเป็นจุดผ่านแดนถาวรช่องกูดู่ และมีเส้นทางเชื่อมโยงกับจังหวัดต่าง ๆ และประเทศเพื่อนบ้านได้โดยสะดวก ดังนี้

##### ระยะทาง

(491 ก.ม.)	อุตรดิตถ์ → กรุงเทพฯ = 491 ก.ม.
(230 ก.ม.)	อุตรดิตถ์ → เชียงใหม่ = 230 ก.ม.
	อุตรดิตถ์ → กูดู่ = 162 ก.ม.
(162 ก.ม.) (188 ก.ม.)	อุตรดิตถ์ → กูดู่ → ไชยะบุรี = 350 ก.ม.
(162 ก.ม.) (308 ก.ม.)	อุตรดิตถ์ → กูดู่ → หลวงพระบาง = 470 ก.ม.
(162 ก.ม.) (258 ก.ม.)	อุตรดิตถ์ → กูดู่ → เวียงจันทน์ = 420 ก.ม.
(179 ก.ม.) (80 ก.ม.) (8 ก.ม.)	อุตรดิตถ์ → ตาก → แม่สอด → เมียวดี = 267 ก.ม.

- การท่องเที่ยว มีแหล่งท่องเที่ยวจำนวนมาก ทั้งด้านประวัติศาสตร์ และธรรมชาติ เช่น ภูสอยดาว สามารถเชื่อมโยงกับจังหวัดในภูมิภาคนี้ และประเทศเพื่อนบ้านได้ โดยเป็นประตูเชื่อม 4 มรดกโลก ที่ใกล้ที่สุด : กำแพงเพชร / สุโขทัย / ศรีสัชชาลัย / หลวงพระบาง และเป็นจุดเชื่อมโยงสู่ประเทศในกลุ่มอินโดจีน/อาเซียนได้โดยสะดวกอีกเส้นทางหนึ่งของประเทศ
- จุดที่ตั้งเป็นประตูเชื่อมภาคเหนือตอนบนกับภาคอีสานตอนบน
- แหล่งน้ำอุดมสมบูรณ์ มีแหล่งน้ำขนาดใหญ่ (เขื่อนสิริกิติ์) และแม่น้ำสำคัญ 3 สาย (แม่น้ำน่าน/แม่น้ำปาด/คลองตรอน) มีฝนตกชุก
- เส้นทางคมนาคมดี สะดวกทั้งทางรถไฟ และรถยนต์ มีพื้นที่ที่จะพัฒนาเป็นศูนย์ทางรางรถไฟ (Contrainer Yard : CY) ที่ใหญ่ที่สุดในภาคเหนือ



## 2. ด้านการเมืองการปกครอง

จังหวัดอุตรดิตถ์แบ่งพื้นที่เพื่อการบริหารราชการส่วนภูมิภาคเป็น 9 อำเภอ 65 ตำบล (รวมเทศบาลเมืองฯ และเทศบาลศรีพนมมาศ) 613 หมู่บ้าน โดยมีอำเภอดังนี้ อำเภอเมืองอุตรดิตถ์ พิชัย ตรอน ลับแล ท่าปลา น้ำปาด ฟากท่า บ้านโคก และทองแสนขัน มีการแบ่งเขตการบริหารราชการ 3 ระดับ คือ

1. ส่วนราชการบริหารส่วนภูมิภาค จำนวน 34 หน่วยงาน
2. ส่วนราชการบริหารส่วนกลาง ที่มีสำนักงานตั้งอยู่ในส่วนภูมิภาค จำนวน 60 หน่วยงาน
3. ส่วนราชการบริหารส่วนท้องถิ่น 80 แห่ง ประกอบด้วย
  - 3.1 องค์การบริหารส่วนจังหวัด จำนวน 1 แห่ง
  - 3.2 เทศบาลเมือง จำนวน 1 แห่ง
  - 3.3 เทศบาลตำบล จำนวน 25 แห่ง
  - 3.4 องค์การบริหารส่วนตำบล จำนวน 53 แห่ง

ที่มา : สำนักงานส่งเสริมการปกครองส่วนท้องถิ่นจังหวัดฯ และที่ทำการปกครองจังหวัดฯ ข้อมูลเดือน กันยายน 2556

### การแบ่งเขตการปกครองจังหวัดอุตรดิตถ์

อำเภอ	พื้นที่ ตร.กม.	ตำบล	หมู่บ้าน	เทศบาลเมือง/ตำบล	อบต.	ห่างจากจังหวัด
เมืองอุตรดิตถ์(รวม ทม./ทต.)	756.48	17	158	11	7	
ตรอน	314.50	5	47	2	5	25 กม.
ท่าปลา	1,681.45	8	85	3	7	40 กม.
น้ำปาด	1,448.71	6	49	1	6	72 กม.
ฟากท่า	632.67	4	31	1	4	115 กม.
บ้านโคก	1,055.91	4	31	1	3	160 กม.
พิชัย	736.68	11	98	2	11	50 กม.
ลับแล	448.77	8	65	4	6	8 กม.
ทองแสนขัน	754.44	4	49	1	4	42 กม.
<b>รวม</b>	<b>7,838.61</b>	<b>67</b>	<b>613</b>	<b>26</b>	<b>53</b>	

ที่มา : ที่ทำการปกครองจังหวัดอุตรดิตถ์ ข้อมูล ณ เดือนกันยายน 2556

### ประชากร

จำนวนประชากรของจังหวัดทั้งสิ้น 461,051 คน ชาย 227,078 คน หญิง 233,973 คน ความหนาแน่นเฉลี่ย 59 คน/ 1 ตารางกิโลเมตร อำเภอที่มีความหนาแน่นของประชากรมากที่สุดคือ อำเภอเมืองอุตรดิตถ์ โดยมีความหนาแน่น 199 คน/1 ตร.กม. และอำเภอที่มีความหนาแน่นของประชากรน้อยที่สุด คือ อำเภอบ้านโคก 14 คน/1 ตร.กม.

ตารางแสดงรายละเอียดประชากร และครัวเรือน ของจังหวัดอุตรดิตถ์

พื้นที่	จำนวน หลังคาเรือน	จำนวนประชากร (คน)		
		ชาย	หญิง	รวม
เมืองอุตรดิตถ์	55,525	73,464,374	77,377,167	150,841
ตรอน	10,993	16,979	17,834	34,813
ท่าปลา	14,875	24,314	24,047	48,361
น้ำปาด	10,075	16,369	16,224	32,593
ปากท่า	5,095	7,366	7,434	14,800
บ้านโคก	5,803	7,388	7,032	14,420
พิชัย	24,853	37,559	39,408	76,967
ลับแล	20,887	27,341	28,401	55,742
ทองแสนขัน	10,514	16,298	16,216	32,514
<b>รวม</b>	<b>156,620</b>	<b>227,078</b>	<b>233,973</b>	<b>461,051</b>

ที่มา : ที่ทำการปกครองจังหวัดอุตรดิตถ์ กันยายน พ.ศ. 2556

### 3. ด้านสังคมและวัฒนธรรม

**3.1 การศึกษา** จังหวัดอุตรดิตถ์มีสถานศึกษารวมทั้งสิ้น 354 แห่ง มีครู/อาจารย์ 5,813 คน นักเรียน นิสิต นักศึกษา 113,478 คน ซึ่งอัตราส่วน ครู/อาจารย์ ต่อนักเรียน นิสิต นักศึกษา เป็น 1 : 19 โดยแบ่งการศึกษาออกเป็น 2 ระบบ ดังนี้

1) การศึกษาในระบบโรงเรียน มีสถานศึกษา 345 แห่ง ครู/อาจารย์ 5,687 คน นักเรียน นิสิต นักศึกษา 93,219 คิดเป็นอัตราส่วน ครู/อาจารย์ ต่อ นักเรียน 1:17

2) การศึกษานอกระบบโรงเรียน มีสถานศึกษา 9 แห่ง มีครูอาจารย์และบุคลากรทางการศึกษา 126 คน มีนักศึกษา 20,259 คน จำแนกเป็นสายสามัญ ระดับประถมศึกษา – มัธยมศึกษา ตอนปลาย จำนวน 9,354 คน สายอาชีพ จำนวน 10,905 คน

**3.2 การศาสนา** ประชากรของจังหวัดอุตรดิตถ์ นับถือศาสนา พุทธ ประมาณร้อยละ 99.66 ศาสนาคริสต์ และอิสลาม ประมาณ ร้อยละ 0.34

- วัด จำนวน 300 แห่ง (พระอารามหลวง 2 แห่ง) - ที่พักสงฆ์ 79 แห่ง
- โบสถ์คริสต์ 14 แห่ง - พระภิกษุ 1,965 รูป/สามเณร 414 รูป

**3.3 ขนบธรรมเนียม ประเพณี และวัฒนธรรม** (เมือง 3 วัฒนธรรม) จังหวัดอุตรดิตถ์มีขนบธรรมเนียมประเพณี วัฒนธรรม ที่สำคัญ 3 ลักษณะ คือ 1) ล้านช้าง 2) ล้านนา 3) สุโขทัย หรือ รัตนโกสินทร์ และมีงานประเพณีที่สำคัญ ดังนี้

1) งานพระยาพิชัยดาบหักและงานกาชาดจังหวัดอุตรดิตถ์ เป็นงานเทศกาลเชิดชูเกียรติ และรำลึกถึงพระยาพิชัยดาบหักที่มีต่อประเทศชาติ ซึ่งจะจัดขึ้น ณ สนามกีฬาพระยาพิชัยดาบหัก หน้าศาลากลางจังหวัดฯ ในวันที่ 7 - 16 มกราคม ของทุกปี

2) งานนมัสการพระแท่นศิลาอาสน์ พระยืนพุทธบาทยุคล และพระนอน พุทธไสยาสน์ สันนิษฐานว่า มีการจัดงานสืบทอดกันมาตั้งแต่สมัยกรุงศรีอยุธยา เพื่อร่วมกันทำบุญตักบาตรและนพ พระแท่นศิลาอาสน์ ในวันขึ้น 8-15 ค่ำ เดือน 3 (วันมาฆบูชา) ของทุกปี ณ วัดพระแท่นศิลาอาสน์ (พระอารามหลวง)

3) มหกรรมเหล็กน้ำพี้ และของดีทองแสนขัน จัดขึ้นเป็นประจำ ระหว่างวันที่ 20 - 21 มีนาคม ของทุกปี

4) งานประเพณีอัฐมีบูชา เป็นพิธีถวายพระเพลิงพระบรมศพจำลองของพระพุทธเจ้า ประกอบการแสดง แสง สี เสียง กำหนดจัดขึ้นในวันขึ้น 15 ค่ำ - แรม 8 ค่ำ เดือน 6 ของทุกปี ณ วัดบรมธาตุทุ่งยั้ง อ.ลับแล

5) งานเทศกาลกลางสาด ลองกองหวาน และมหกรรมของดีเมืองอุตรดิตถ์ เป็นการจัดงาน เพื่อกระตุ้นให้เกษตรกรปรับปรุงพันธุ์กลางสาด และส่งเสริมการขายผลไม้ต่าง ๆ และผลิตภัณฑ์สินค้าหนึ่งตำบล หนึ่งผลิตภัณฑ์ ณ สนามกีฬาพระยาพิชัยดาบหัก มีกำหนดจัดขึ้นในช่วงกลางเดือนกันยายน - ต้นเดือนตุลาคมของทุกปี โดยมีระยะเวลาการจัดงานประมาณ 10 วัน

#### 4. ด้านเศรษฐกิจ

##### 4.1 โครงสร้างเศรษฐกิจจังหวัด

ประกอบด้วยภาคเกษตรเป็นหลัก (~27%) รองลงมาคือ ภาคอุตสาหกรรม (~19%) ภาคการศึกษา (~12%) ภาคการค้า (~10%) ภาคการบริหารราชการ (~9%) และภาคบริการอื่น ๆ (~32%)

หมายเหตุ : (~) = ค่าโดยประมาณ

ที่มา : ข้อมูล GPP แบบ Top-down โดย สศช. คำนวณค่าเฉลี่ย 5 ปี (2550 – 2554)

แผนภูมิโครงสร้างเศรษฐกิจจังหวัดอุตรดิตถ์



##### 4.1.1 โครงสร้างภาคเกษตร

1. ด้านการเพาะปลูก เป็นโครงสร้างหลัก ~76% ได้แก่ ข้าว เป็นผลผลิตหลัก ~45% ข้าวโพด ~5% สับปะรด ~4% ทูเรียน ~4% ลองกอง ~3% หอมแดง ~3% และอื่น ๆ ~12%
2. ด้านปศุสัตว์ ~18% ได้แก่ สุกร ~10% ไก่ ~5% โค ~1% และอื่น ๆ ~2%
3. ด้านอื่น ๆ ~6% ได้แก่ ด้านบริการทางการเกษตร ~5% และป่าไม้ ~1%

(ที่มา : ข้อมูล GPP แบบ Bottom-up โดยกรมบัญชีกลาง คำนวณค่าเฉลี่ย 5 ปี (2551-2555))

#### 4.1.2 โครงสร้างภาคอุตสาหกรรม

1. อุตสาหกรรมอาหารและเครื่องดื่ม เป็นโครงสร้างหลัก ~94% ได้แก่ การผลิตน้ำตาลจากอ้อย เป็นการผลิตหลัก ~73% เครื่องดื่มแอลกอฮอล์ ~10% โรงสีข้าว ~7% และอื่น ๆ ~4%
  2. ผลิตภัณฑ์ OTOP ~2%
  3. การผลิตอื่นๆ ~4% (เครื่องเรือน ~1% กระดาษ ~1% อื่นๆ ~2%)
- (ที่มา : ข้อมูล GPP แบบ Bottom-up โดยกรมบัญชีกลาง คำนวณค่าเฉลี่ย 5 ปี (2551-2555))

#### 4.2 การขยายตัวทางเศรษฐกิจ

เศรษฐกิจจังหวัดอุดรดิตถ์ ขยายตัวโดยเฉลี่ยปีละ 2.7% เป็นผลมาจากการขยายตัวของสาขาเกษตรกรรมซึ่งเป็นสาขาหลัก (โครงสร้าง ~26% ขยายตัวเฉลี่ยปีละ 5.1%) และการขยายตัวของสาขาอุตสาหกรรม (โครงสร้าง~15% ขยายตัวเฉลี่ยปีละ 10.3%)

ภาคการค้า (สาขาขายส่งขายปลีก) มีสัดส่วนโครงสร้างสูง (สัดส่วน ~10%) แต่การขยายตัวยังอยู่ในระดับต่ำ เพียง 2.4%

ภาคการท่องเที่ยว (สาขาโรงแรมและภัตตาคาร) ยังมีสัดส่วนโครงสร้างน้อย (สัดส่วน ~0.2%) และจากค่าเฉลี่ยย้อนหลัง 5 ปีหดตัว 4.6%

#### 4.3 รายได้เฉลี่ยประชากรต่อหัว

ในปี 2554 รายได้เฉลี่ยประชากรต่อหัวจังหวัดอุดรดิตถ์ เท่ากับ 59,746 บาท / เป็นอันดับที่ 10 ของ 17 จังหวัดภาคเหนือ และเป็นอันดับที่ 52 ของประเทศ

รายได้เฉลี่ยประชากรทั้งประเทศต่อหัวปี 2554 เท่ากับ 164,513 บาท รายได้เฉลี่ยภาคเหนือเท่ากับ 72,925 บาท จังหวัดอุดรดิตถ์มีรายได้เฉลี่ยต่ำกว่าค่าเฉลี่ยประเทศ 104,766 บาท ต่ำกว่าค่าเฉลี่ยภาคเหนือ 13,179 บาท

(ที่มา : ข้อมูล GPP แบบ Top-down โดย สศช. ปี 2554)

#### 4.4 ผลิตภัณฑ์มวลรวมจังหวัดและรายได้ต่อหัว ปี 2554 (และข้อมูลย้อนหลัง 5 ปี)

ปี 2554 ผลิตภัณฑ์มวลรวมจังหวัดอุดรดิตถ์ 29,310 ล้านบาท เป็นอันดับที่ 12 ของ 17 จังหวัดภาคเหนือ และเป็นอันดับที่ 60 ของประเทศ

### 5. ด้านการค้าชายแดน

จังหวัดอุดรดิตถ์ มีพรมแดนติดต่อกับ สปป.ลาว โดยประมาณ 135 กิโลเมตร ในพื้นที่ อำเภอบ้านโคก ประมาณ 115 กิโลเมตร และอำเภอน้ำปาด ประมาณ 20 กิโลเมตร มีช่องทางค้าขายตามแนวชายแดน 15 ช่องทาง เป็นช่องทางที่รถยนต์ผ่านเข้าออกได้ 6 ช่องทาง อยู่ในเขตพื้นที่อำเภอบ้านโคก โดยประกาศเป็นจุดค้าขายแลกเปลี่ยนสินค้า จำนวน 4 แห่ง คือ

#### จุดผ่านแดนถาวร จำนวน 1 แห่ง คือ

- **ช่องกุดตุ้ม** บ้านม่วงเจ็ดต้น หมู่ที่ 2 ตำบลม่วงเจ็ดต้น อำเภอบ้านโคก เปิดค้าขายทุกวัน ตั้งแต่เวลา 06.00 – 20.00 น. อยู่ตรงข้ามกับเมืองปากลายแขวงไชยบูลี ซึ่งมีประชากรประมาณ 60,000 คน อยู่ห่างจากช่องกุดตุ้ม ระยะทาง 33 กิโลเมตร

#### จุดผ่อนปรน จำนวน 1 แห่ง คือ

- **ช่องห้วยต่าง** หมู่ที่ 7 ตำบลบ้านโคก อำเภอบ้านโคก เปิดค้าขายสัปดาห์ละ 1 วัน คือ วันพุธ อยู่ตรงข้ามกับเมืองบ่อแต่น แขวงไชยบูลี ซึ่งมีประชากรประมาณ 17,500 คน

### ช่องประเพณี จำนวน 2 แห่ง คือ

1. **ช่องบ่อเบี้ย** (ช่องมหาราช) บ้านบ่อเบี้ย หมู่ที่ 1 ตำบลบ่อเบี้ย อำเภอบ้านโคก ติดต่อกับอำเภอเมืองทุ่งมีชัย แขวงไชยบุรี สปป.ลาว ระยะทาง 14 กิโลเมตร (เมืองปากกลาย 45 กิโลเมตร) เปิดทำการค้าขายสัปดาห์ละ 1 วัน คือ วันอาทิตย์ มีประชากร 8,665 คน

2. **ช่องห้วยพร้าว** หมู่ที่ 4 ตำบลห้วยมุ่น อำเภอน้ำปาด ติดต่อกับอำเภอเมืองบ่อเต็น แขวงไชยบุรี สปป.ลาว เปิดทำการค้าสัปดาห์ละ 1 วัน คือ วันอาทิตย์ มีประชากร 17,500 คน ด้านที่มีศักยภาพทางการค้า คือ ด้านถาวรภูดู เมื่อเปรียบเทียบมูลค่าการค้าขายแดนของทั้ง 4 ด้าน

1. **ปีงบประมาณ 2547 – กันยายน 2556** มูลค่าการค้าขายแดนรวม **1,868** ล้านบาท เฉลี่ยปีละ 207 ล้านบาท ในปี 2555 มีมูลค่าการค้าสูงถึง **275** ล้านบาท แต่ในปี 2556 ณ เดือนกันยายน 2556 สิ้นปีงบประมาณ 2556 มีมูลค่าการค้า **357** ล้านบาท สูงกว่าปี 2555 ประมาณ 82 ล้านบาท คาดว่าอีก 2-3 ปีมูลค่าการค้าขายแดนอุดรดิตถ์-ไชยบุรี จะมากกว่าปีละ **1,000** ล้านบาท และเมื่อ สปป.ลาว ยกกระดับด่านผาแก้ว เป็นด่านสากลเท่ากับด่านถาวรภูดู มูลค่าการค้าจะต้องสูงกว่า **10,000** ล้านบาท

2. **สินค้าที่ส่งออก**ไป สปป.ลาว ได้แก่ น้ำมันเชื้อเพลิง น้ำมันหล่อลื่นสินค้าอุปโภคบริโภคอาหารสด/แห้ง เสื้อผ้าสำเร็จรูป อุปกรณ์ก่อสร้าง วัสดุก่อสร้าง เมล็ดพันธุ์ข้าวโพด เครื่องใช้ไฟฟ้า ผลไม้ อุปกรณ์เกษตรปุ๋ย ยาป้องกันกำจัดศัตรูพืช ฟูกนอน ผ้าห่ม และสินค้าเบ็ดเตล็ดอื่น ๆ

3. **สินค้านำเข้า**จาก สปป.ลาว ได้แก่ ข้าวโพด เศษเหล็ก ของเก่า ถั่วลิสง ถ่านไม้ สมุนไพร โทรศัพท์มือถือ มันสำปะหลัง มะขาม เหล้า บุหรี่ ไวน์ เบียร์ แกนข้าวโพด เครื่องจักรสาน และสินค้าอื่น ๆ

### 4. เปรียบเทียบมูลค่าการค้า ปี 2551 – กันยายน 2556

รายการ	2551	2552	2553	2554	2555	2556
1. ส่งออก	70.325	77.236	87.627	137.470	161.344	183.311
2. นำเข้า	193.394	13.147	81.503	133.349	113.285	174.151
3. มูลค่ารวม	263.719	90.384	169.130	270.820	274.629	357.462
4. ดุลการค้า	- 123.068	64.088	6.123	4.120	48.059	9.159

### 5. การเดินทางผ่านแดนจังหวัดอุดรดิตถ์-แขวงไชยบุรี ช่วงปี 2551 – กันยายน 2556

**บุคคลผ่านแดน** รวม 682,143 คน เฉลี่ยปีละ 113,690 คน หรือเดือนละ 9,474 คน แยกตามด่านจะมีสัดส่วน ดังนี้ ด่านภูดู 43.65% ด่านมหาราช 35.00% ด่านห้วยพร้าว 19.47% ด่านห้วยต่าง 1.88%

**ยานพาหนะผ่านแดน** รวม 173,527 คัน เฉลี่ยปีละ 28,921 คัน เดือนละ 2,410 คัน แยกตามด่านจะมีสัดส่วน ดังนี้ ด่านภูดู 37.97% ด่านมหาราช 38.88% ด่านห้วยพร้าว 20.72% ด่านห้วยต่าง 2.43%

### ศักยภาพของด่านถาวรภูดู

ด่านถาวรภูดูสามารถเชื่อมโยงการค้า การลงทุน และการท่องเที่ยวได้หลายมิติ กล่าวคือ

1. เชื่อมอาณาจักรล้านนา กับอาณาจักรล้านช้าง (เชียงใหม่-หลวงพระบาง) ระยะทาง 700 กม.
2. เชื่อมเมืองมรดกโลกหลวงพระบาง กับเมืองมรดกโลกสุโขทัย ศรีสัชนาลัย และกำแพงเพชร ด้วยระยะทางประมาณ 600 กม.

3. เชื่อมต่อการขนส่งทางราง ด้วยตู้คอนเทนเนอร์สถานีรถไฟศิวลาอาสน์ไปท่าเรือคลองเตย และแหลมฉบัง โดยเฉพาะการขนส่งสินค้าข้ามแดนไปประเทศที่ 3 จะสะดวกรวดเร็วมากขึ้น

4. ด้านถาวรภาคใต้ จะเป็นประตูเชื่อมโยงเศรษฐกิจ 3 เส้นทาง

การเป็นประตูเชื่อมโยงเศรษฐกิจ จะทำให้อำเภอภาคใต้มีบทบาทสำคัญเพิ่มขึ้น จะมีกิจกรรมทางเศรษฐกิจเกิดขึ้นหลากหลายกิจกรรม โดยเฉพาะกิจกรรมด้านโลจิสติกส์ จะมีเครือข่ายการขนส่งเชื่อมจากพม่า สปป.ลาว, จีน และเวียดนาม เช่น โกดังสินค้า จุดพักรถ โรงแรมที่พัก ร้านอาหาร อุโมงค์รถยนต์ สถานีบริการและการอำนวยความสะดวกแก่ผู้ประกอบการและนักท่องเที่ยว

1) ระเบียงเศรษฐกิจเหนือ-ใต้ (คุนหมิง-กรุงเทพฯ ระยะทาง 1,800 กม.) เส้นทางนครคุนหมิง-จิ่งหง (เชียงใหม่) -โมหาน (700 กม.) -บ่อเตน-หลวงน้ำทา-บ่อแก้ว (250 กม.) -สะพานมิตรภาพไทย-ลาว 4-เชียงทอง-เชียงราย-พะเยา-แพร่-อุตรดิตถ์-พิษณุโลก-นครสวรรค์-กรุงเทพฯ (850 กม.)

2) ระเบียงเศรษฐกิจเชียงใหม่-ภาคใต้-เวียดนาม 646 กม.สพพ. ได้ศึกษาสำรวจแล้ว

3) ระเบียงเศรษฐกิจพม่า-ไทย-ลาว (เส้นทางเมะละหม่าง-เมยวดี-แม่สอด-ตาก-สุโขทัย-อุตรดิตถ์-ภาคใต้-ภาคกลาง-ไชยะบูลี-หลวงพะบาง) ระยะทางประมาณ ๘๘๘ กม. ซึ่งระเบียงเศรษฐกิจเส้นนี้จะเป็นจุดเชื่อมเขตเศรษฐกิจพิเศษแม่สอดเพ็ญเกล้าจตุร์วันเดียวเที่ยว 3 ประเทศ พม่า-ไทย-ลาว จากเมืองเมยวดี - แม่สอด-ภาคใต้-ภาคกลาง แขวงไชยะบูลี ด้วยระยะทางประมาณ 454 กม.

5. เป็นประตูสู่ประชาคมอาเซียน เพราะมีเครือข่ายคมนาคมขนส่งที่ครอบคลุมภูมิภาคต่าง ๆ จะทำให้การเดินทางผ่านด่านภาคใต้-ภาคกลางสามารถเดินทางไปได้หลากหลายเส้นทาง คือ

- 1) ไชยะบูลี - อุดมไซ -หลวงน้ำทา - เชียงรุ่ง (สิบสองปันนา) - คุนหมิง (ยูนนาน): R3a
  - 2) อุดมไซ -เดียนเบียนฟู-เวียดนาม-จีน
  - 3) ภาคกลาง - เวียงจันทน์ - ภาคขึ้น - ด่านน้ำพาว -เวียดนามกลาง - เว้-ดานัง
  - 4) ภาคใต้ - อุตรดิตถ์ - สุโขทัย - ตาก - แม่สอด - เมยวดี - เมะละหม่าง - ย่างกุ้ง/เนปิดอร์
  - 5) ภาคใต้-อุตรดิตถ์-ท่าอากาศยานนานาชาติเชียงใหม่/กรุงเทพฯ และต่อไปประเทศต่าง ๆ
- ที่มา : สำนักงานพาณิชย์จังหวัดอุตรดิตถ์

## 6. ด้านทรัพยากรธรรมชาติและสิ่งแวดล้อม

### 1) ทรัพยากรดินและการใช้ที่ดิน

#### 1.1) ทรัพยากรดิน

ศักยภาพของดินในพื้นที่จังหวัดอุตรดิตถ์ สามารถแบ่งเป็นบริเวณต่างๆ ได้ดังนี้

- บริเวณที่เหมาะสมในการทำนา แบ่งเป็นบริเวณที่เหมาะสมมาก ได้แก่ บริเวณอำเภอดรอน และบางส่วนของอำเภอพิชัย ส่วนบริเวณที่มีความเหมาะสมปานกลาง ได้แก่ พื้นที่บางส่วนของอำเภอลับแล

- บริเวณที่เหมาะสมในการปลูกพืชไร่ ได้แก่ บริเวณอำเภอพิชัย และบางส่วนของอำเภอเมือง

- บริเวณที่ไม่เหมาะสมสำหรับปลูกพืชไร่ทั่วไป แต่เหมาะสมสำหรับเป็นพื้นที่สำหรับเป็นทุ่งหญ้า เลี้ยงสัตว์หรือปลูกป่า ได้แก่ พื้นที่ส่วนใหญ่ของอำเภอบ้านโคก อำเภอปากท่า อำเภอน้ำปาด และบางส่วนของอำเภอเมืองอุตรดิตถ์ และอำเภอลับแล

### (1) สถานการณ์

1. ดินมีความอุดมสมบูรณ์ค่อนข้างต่ำและเสื่อมโทรม ดินมีความอุดมสมบูรณ์ตามธรรมชาติต่ำประมาณ 1,481,829.1 ไร่ หรือประมาณร้อยละ 22.24 ของพื้นที่ดินที่มีปัญหาทั้งหมด ปัญหาดินมีความอุดมสมบูรณ์ค่อนข้างต่ำและเสื่อมโทรม ได้แก่ อำเภอท่าปลา อำเภอน้ำปาด อำเภอพากทำ และอำเภอบ้านโคก เนื่องจากมีการใช้ประโยชน์พื้นที่ดินเป็นระยะเวลา ยาวนาน โดยขาดการปรับปรุงดิน ประกอบกับพื้นที่ส่วนใหญ่มีความลาดชันสูงทำให้เกิดการชะล้างพังทลายของดินอย่างกว้างขวาง ความอุดมสมบูรณ์ และดินจึงเสื่อมโทรมลงเรื่อย ๆ
2. ดินตื้น และลูกรังปะปนในเนื้อดิน มีพื้นที่ประมาณ 746,622.1 ไร่ หรือ ร้อยละ 11.21 พื้นที่ที่มีปัญหาดินตื้น และลูกรังปะปนในเนื้อดิน ได้แก่ อำเภอท่าปลา อำเภอทองแสนขัน และอำเภอพากทำ
3. ดินมีการชะล้างพังทลาย เป็นปัญหาที่มีความรุนแรงมากเนื่องจากภูมิประเทศ ส่วนใหญ่ของจังหวัดอุตรดิตถ์ ประกอบด้วย พื้นที่ดอน และพื้นที่สูง มีประมาณ 3,803,887 ไร่ หรือ ร้อยละ 57.10 พื้นที่ที่มีปัญหาการชะล้างพังทลาย ได้แก่ อำเภอเมือง อำเภอลับแล อำเภอท่าปลา อำเภอน้ำปาด และอำเภอบ้านโคก จากสภาพภูมิประเทศที่มีความลาดชันสูงประกอบกับปริมาณฝนชุก ในแต่ละปี และมีการใช้ทรัพยากรดินและป่าไม้ที่ไม่ถูกต้องและเหมาะสม ล้วนแต่ทำให้เกิดการชะล้างพังทลายของดินอย่างกว้างขวางและรุนแรง
4. ดินมีเนื้อดินเป็นดินร่วนปนทราย ซึ่งดินที่มีเนื้อดินเป็นดินร่วนปนทรายนอกจาก ความอุดมสมบูรณ์ต่ำแล้ว ความสามารถในการอุ้มน้ำก็ต่ำด้วย จึงดูดซับน้ำได้น้อยทำให้พืชที่ปลูกมักขาดน้ำได้ง่าย โดยเฉพาะในระยะที่ฝนทิ้งช่วง จังหวัดอุตรดิตถ์มีปัญหาดินมีเนื้อดินเป็นดินร่วนปนทรายประมาณ 629,670 ไร่ หรือร้อยละ 9.45

### (2) ปัญหา

ประเด็นปัญหา ทรัพยากรดิน	พื้นที่ที่เกิดปัญหา	ระดับผลกระทบ ต่อประชาชน (1 - 4)	ระดับผลกระทบต่อ ทรัพยากรธรรมชาติ (1 - 4)	ระดับผลกระทบต่อสิ่งแวดล้อม (1 - 4)	สรุปความรุนแรงของปัญหา
ดินเสื่อมโทรม ขาดความ อุดมสมบูรณ์	อำเภอท่าปลา อำเภอน้ำปาด อำเภอพากทำ และอำเภอบ้านโคก	3	3	3	4

หมายเหตุ : ระดับผลกระทบปัญหา ระดับ 1 น้อยที่สุด ระดับ 2 น้อย ระดับ 3 มาก และระดับ 4 มากที่สุด

## 7. โครงสร้างพื้นฐาน

### 7.1 ไฟฟ้า

จังหวัดอุตรดิตถ์ได้รับกระแสไฟฟ้าจากแหล่งกำเนิดสำคัญ 3 แหล่ง คือ เขื่อนสิริกิติ์ เขื่อนภูมิพล และโรงไฟฟ้าแม่เมาะ จังหวัดลำปาง จุดที่มีการใช้ไฟมากที่สุดคือ อำเภอเมืองอุตรดิตถ์ รองลงมา คือ อำเภอพิชัย และอำเภอลับแล สำหรับประเภทการใช้ไฟฟ้ามากที่สุดคือ ประเภทที่อยู่อาศัย รองลงมา คือ สถานธุรกิจและอุตสาหกรรมการใช้ไฟฟ้าของจังหวัดอุตรดิตถ์ทุกหมู่บ้านมีไฟฟ้าใช้แล้ว

## 7.2 แหล่งน้ำ

**การประปา** จังหวัดอุดรดิตถ์มีกำลังการผลิตน้ำประปา 10,183,900 ลูกบาศก์เมตร ปริมาณน้ำที่ใช้ในระบบ 6,853,302 ลูกบาศก์เมตร และมีจำนวนผู้ใช้น้ำทั้งจังหวัด 20,939 ราย โดยเทศบาลเมืองฯ มีจำนวนผู้ใช้น้ำมากที่สุด 8,994 รายและเทศบาลตำบลฟากท่ามีจำนวนผู้ใช้น้ำน้อยที่สุด 150 รายจากการขยายตัวของกลุ่มประชากรและความเจริญในด้านต่าง ๆ ทำให้เกิดการขยายตัวของหมู่บ้าน อีกจำนวนมากส่งผลทำให้ มีความต้องการระบบประปาเพิ่มขึ้น ซึ่งหมู่บ้าน ชุมชน และองค์กรปกครองส่วนท้องถิ่นสามารถให้บริการได้อย่างพอเพียง

**การชลประทาน** สามารถส่งน้ำ ที่เก็บกักไว้ในอ่างเก็บน้ำ ไปใช้ในระบบชลประทานได้เป็นพื้นที่ 150,000 ไร่ (ประมาณ 25 % ของพื้นที่นา) น้ำจากอ่างเก็บน้ำจะถูกปล่อยออกไปยังพื้นที่เพาะปลูกในทุ่งราบสองฝั่งแม่น้ำน่าน กับพื้นที่ทุ่งเจ้าพระยาทั้งในฤดูฝน และฤดูแล้ง ในปริมาณที่ได้มีการตกลงร่วมกันไว้กับกรมชลประทาน

## 7.3 การคมนาคม

จังหวัดอุดรดิตถ์มีโครงข่ายถนนที่สามารถติดต่อกับจังหวัดต่าง ๆ ในภาคเหนือ ภาคกลาง และภาคตะวันออกเฉียงเหนือ ได้อย่างสะดวกทั้งทางรถยนต์และทางรถไฟ มีทางหลวงแผ่นดิน 2 สาย (สายหมายเลข 11 และสายหมายเลข 102) ทางหลวงจังหวัด 30 สาย โดยเมื่อพิจารณาเส้นทางรถโดยสารประจำทางระหว่างชุมชนต่าง ๆ ภายในจังหวัดกับจังหวัดอื่น ๆ มีจำนวนรวมกว่า 50 สาย ประกอบด้วย เส้นทางเดินรถในชุมชนเมืองอุดรดิตถ์ เส้นทางเดินรถระหว่างจังหวัดต่าง ๆ ในภาคเหนือ ภาคกลาง และภาคตะวันออกเฉียงเหนือที่ผ่านจังหวัดอุดรดิตถ์ และเส้นทางเดินรถภายในจังหวัด ซึ่งส่วนใหญ่จะเป็นเส้นทางระหว่างเทศบาลเมืองอุดรดิตถ์ กับอำเภอ ตำบล หมู่บ้านในเขตจังหวัด ชุมชนที่มีรถโดยสารประจำทางผ่านมากที่สุด คือ เทศบาลเมืองอุดรดิตถ์ รองมาคือ เทศบาลตำบลในเมือง เทศบาลตำบลวังกะพือ เทศบาลตำบลทุ่งยั้ง เทศบาลตำบลศรีพนมมาศ และเทศบาลตำบลหัวดง โดยมีเทศบาลเมืองอุดรดิตถ์เป็นศูนย์กลางการคมนาคมระหว่างภาคเหนือและการคมนาคมภายในจังหวัด เป็นจุดที่มีการหยุดพักของรถโดยสารระหว่างทางจำนวนมาก

**ทางรถไฟ** มีเส้นทางรถไฟสายเหนือจากกรุงเทพมหานครถึงจังหวัดเชียงใหม่ผ่านเมืองอุดรดิตถ์ และมีเส้นทางแยกจากสถานีบ้านดารา ในเขตอำเภอพิชัย ไปยังสถานีสวรรคโลก อำเภอสวรรคโลก จังหวัดสุโขทัย ในเขตจังหวัดอุดรดิตถ์มีเส้นทางรถไฟผ่าน 3 อำเภอ คือ พิชัย ตรอน และเมืองอุดรดิตถ์ มีสถานีรถไฟ รวม 12 สถานี สถานีที่สำคัญมากที่สุด 2 สถานี คือ สถานีศิลาอาสน์ และสถานีอุดรดิตถ์ ตั้งอยู่ในเขต อำเภอเมืองอุดรดิตถ์ จัดเป็นสถานีรถไฟที่สำคัญของเส้นทางเดินรถสายเหนือ เพราะเป็นจุดขนส่งสินค้าขนาดใหญ่ และผู้โดยสารจำนวนมาก รวมทั้งเป็นจุดเติมน้ำมัน เชื้อเพลิง และสับเปลี่ยนเจ้าหน้าที่ผู้ปฏิบัติงาน

## 8. ด้านสาธารณสุข

จังหวัดอุดรดิตถ์ มีจำนวนสถานพยาบาลแผนปัจจุบันที่มีเตียงรับผู้ป่วยไว้ค้างคืน ทั้งสิ้น 10 แห่ง มีจำนวนเตียงผู้ป่วย 940 เตียง ในจำนวนนี้เป็นสถานพยาบาลที่สังกัดกระทรวงสาธารณสุข คือ โรงพยาบาลอุดรดิตถ์ และโรงพยาบาลชุมชน จำนวนเตียง 850 เตียง สังกัดกระทรวงกลาโหม คือ โรงพยาบาลค่ายพิชัยดาบหัก จำนวนเตียง 90 เตียง อัตราส่วนเตียงผู้ป่วยต่อประชากร เท่ากับ 1 : 501



บุคลากรทางการแพทย์ที่สำคัญ คือ มีแพทย์ 137 คน ทันตแพทย์ 36 คน เภสัชกร 57 คน พยาบาล 841 คน อัตราส่วนแพทย์ต่อประชากร เท่ากับ 1 : 3,384 อัตราส่วนทันตแพทย์ต่อประชากร เท่ากับ 1 : 12,877 และอัตราส่วนเภสัชกรต่อประชาชนเท่ากับ 1:8,133

## 9. สินค้าและผลไม้ที่สำคัญของจังหวัด

อุดรดิตถ์มีสินค้าที่น่าสนใจมากมาย ได้แก่ ทุเรียนหลง – หลิน ลับแล ลองกอง- ลางสาดหวาน สินค้าผ้าพื้นเมือง ผ้าซิ่นตีนจก ผ้าทอลายพื้นเมืองยกดอก และผลิตภัณฑ์จากผ้าพื้นเมือง ลูกตาเชื่อม ขนมหิวนเสวยเม็ดมะม่วงหิมพานต์ ดาบเหล็กน้ำพี้ ผลิตภัณฑ์จากไม้ไผ่ ผลิตภัณฑ์แปรรูปผักตบชวา และ ไม้กวาดตองกงสามารถหาซื้อได้ตามร้านค้าในเมืองและในทุกอำเภอ

ภาคผนวก

## ผลงานดีเด่นของสถานศึกษา

1. ได้รับรางวัลสถานศึกษาเร่งรัดพัฒนาดีเด่น กรมอาชีวศึกษา พ.ศ. 2533
2. ได้รับรางวัลสถานศึกษาดีเด่น ประเภทวิชาคหกรรม พณิชยกรรม และศิลปกรรม ปี พ.ศ. 2535
3. สถานศึกษาดำรงความเป็นโรงเรียนพระราชทานตามเกณฑ์มาตรฐานการประเมินของกรมวิชาการ พ.ศ. 2541
4. ได้รับการคัดเลือกจากกรมอาชีวศึกษาให้เป็นสถานศึกษานำร่องในโครงการบูรณาการคุณธรรม จริยธรรม ค่านิยม และคุณลักษณะอันพึงประสงค์ในการเรียนการสอนอาชีวศึกษา ปี 2542
5. ได้รับการคัดเลือกจากสำนักงานพัฒนาการศึกษา ศาสนา และวัฒนธรรม เขตการศึกษา 7 ให้เป็นสถานศึกษาดีเด่นระดับจังหวัด ด้านการปลูกฝัง พัฒนาจริยธรรม คุณธรรม ปีการศึกษา 2542
6. ได้รับโล่และประกาศเกียรติคุณ จากกระทรวงศึกษาธิการให้เป็น สถานศึกษาที่จัดจริยธรรมศึกษาดีเด่น ประจำปีการศึกษา 2542
7. ได้รับใบรับรอง “ทอง” ผ่านเกณฑ์การประเมินสถานที่ทำงาน “สะอาด ปลอดภัย ไร้มลพิษ มีชีวิตชีวา” จาก กรมอนามัย กระทรวงสาธารณสุข ปี 2544
8. รางวัลโล่พระราชทานสมเด็จพระเทพรัตนราชสุดาฯ สยามบรมราชกุมารี สถานศึกษาที่มีผลงานดีเด่นในการประสานพลังแผ่นดินเอาชนะยาเสพติดระดับประเทศ พ.ศ. 2546
9. ได้รับโล่รางวัล หนึ่งวิทยาลัยหนึ่งนวัตกรรม ปีงบประมาณ 2552 ของสำนักงานคณะกรรมการการอาชีวศึกษา ณ โรงแรมบางกอกพาเลซ ประตูน้ำ กรุงเทพมหานคร (23 กุมภาพันธ์ 2553)
10. วิทยาลัยอาชีวศึกษาอุตรดิตถ์มีผลการดำเนินงานศูนย์ซ่อมสร้างเพื่อชุมชนดีเด่น (Best Practice) ระดับจังหวัด ประเภทพัฒนาสุขภาพอนามัยพื้นฐาน ประจำปีงบประมาณ 2552
11. รางวัลสถานศึกษาแบบอย่างการจัดกระบวนการเรียนการสอนและการบริหารจัดการตามหลักปรัชญาของเศรษฐกิจพอเพียง "สถานศึกษาพอเพียง 2552" จากกระทรวงศึกษาธิการ
12. รางวัลสถานศึกษามาตรฐาน 3D ระดับเหรียญทอง (ดีเด่น) ประจำปีงบประมาณ 2553 ในการบริหารจัดการเพื่อส่งเสริมให้ผู้เรียนมีคุณลักษณะ 3D พร้อมทั้งมีตัวอย่างกิจกรรม / นวัตกรรม การส่งเสริมคุณภาพผู้เรียนที่ต่อเนื่องจนผู้เรียนมีการเปลี่ยนแปลงพฤติกรรมเด่นชัด ครบทั้ง 3 ด้าน จากสำนักงานคณะกรรมการการอาชีวศึกษา (ประกาศสำนักงานคณะกรรมการการอาชีวศึกษา เรื่อง สถานศึกษาแบบอย่างการจัดกระบวนการเรียนการสอนและการบริหารจัดการตามนโยบายสถานศึกษา 3D ประจำปีงบประมาณ พ.ศ. 2553 ประกาศ ณ วันที่ 27 เมษายน พ.ศ. 2553)
13. ได้รับการประเมินคุณภาพภายนอกรอบสาม ประจำปีงบประมาณ พ.ศ. 2554 จากสำนักงานรับรองมาตรฐานและประเมินคุณภาพการศึกษา (องค์การมหาชน) ผลประเมินในภาพรวม มีค่าคะแนนเท่ากับร้อยละ 78.08 (ดี) (เมื่อวันที่ 27 - 29 มิถุนายน 2554)
14. ได้รับโล่ประกาศเกียรติคุณแก่หน่วยงานที่รายงานผลการจัดสัปดาห์ส่งเสริมศาสนา และจริยธรรมดีเด่น ประจำปี 2553 (22 พฤศจิกายน 2554)
15. รางวัลสถานศึกษา และนักเรียน นักศึกษาดีเด่น ด้านคุณธรรม จริยธรรม การออมและการน้อมนำหลักปรัชญาเศรษฐกิจพอเพียงไปใช้ในชีวิตประจำวัน จากศูนย์พัฒนาส่งเสริมประสานงานกิจการนักเรียนนักศึกษา และกิจการพิเศษ สำนักงานคณะกรรมการการอาชีวศึกษา ร่วมกับ ธนาคารออมสิน (9 ธันวาคม 2554)

16. รางวัลระดับ 3 ดาว (ระดับ C) การประเมินสถานศึกษาที่จัดการอาชีวศึกษาระบบทวิภาคี  
สู่ความเป็นเลิศ ระดับอาชีวศึกษาจังหวัดอุดรดิตถ์ วันที่ 28 มิถุนายน 2556
17. รางวัลระดับ 4 ดาว (ระดับ C) การประเมินสถานศึกษาที่จัดการอาชีวศึกษาระบบทวิภาคี  
สู่ความเป็นเลิศ ระดับภาค ระหว่างวันที่ 15 กรกฎาคม - 2 สิงหาคม 2556
18. รางวัลระดับ 3 ดาว การประเมินสถานศึกษาโครงการดำเนินการบ่มเพาะผู้ประกอบการ  
อาชีวศึกษาแบบครบวงจร ระดับภาค ภาคเหนือ ประจำปี 2557 ณ ห้องประชุม E-Learning  
วิทยาลัยอาชีวศึกษาเชียงใหม่ วันที่ 20 มีนาคม 2558
19. วิทยาลัยอาชีวศึกษาอุดรดิตถ์ ได้รับเกียรติบัตรจากสำนักงานคณะกรรมการการอาชีวศึกษา  
“เป็นสถานศึกษาที่ฝึกประสบการณ์ โครงการพัฒนาข้าราชการครูและบุคลากรทางการศึกษาก่อนแต่งตั้ง  
ให้ดำรงตำแหน่งรองผู้อำนวยการสถานศึกษา” ตั้งแต่วันที่ 15 - 19 มิถุนายน พ.ศ. 2558
20. ได้รับการประเมินคุณภาพภายในการอาชีวศึกษาโดยหน่วยงานต้นสังกัด ประจำปี  
การศึกษา 2557 ผลประเมินในภาพรวม มีค่าคะแนนเฉลี่ยเท่ากับ 4.91 อยู่ในระดับคุณภาพ ดีมาก  
(เมื่อวันที่ 27 - 29 กรกฎาคม 2558)

**ผลงานดีเด่นของบุคลากร นักเรียน นักศึกษา วิทยาลัยอาชีวศึกษาอุตรดิตถ์  
ประจำปีการศึกษา 2555 – 2558**

**ข้าราชการครู และบุคลากรทางการศึกษา**

1. นางจรรุณี เล็กอุทัย และนางสุภาวกุล ภักดีศรี ได้รับเครื่องหมายเชิดชูเกียรติ “ครูผู้สอนดีเด่น” ประจำปี พ.ศ. 2555 จากสำนักงานคณะกรรมการการอาชีวศึกษา
2. รางวัลครูผู้สอนดีเด่น ตามสาขาวิชา ประจำปีการศึกษา 2555 จาก อาชีวศึกษาจังหวัดอุตรดิตถ์ ดังนี้
  - 2.1 นางนันทนา พุ่มอรัญ สาขาวิชาการตลาดและการจัดการทั่วไป
  - 2.2 นางรัตนา เจริญทอง สาขาวิชาการบัญชี
  - 2.3 นายวัชรชัย ขำพงศ์ สาขาวิชาคอมพิวเตอร์ธุรกิจ
  - 2.4 นางสาวอำนวยการ วราหะ สาขาวิชาการเลขานุการและการจัดการสำนักงาน
  - 2.5 นายวันชัย พวงลัดดาวัลย์ สาขาวิชาศิลปกรรม
  - 2.6 นางสาวจิตรานุช รักสัจจา สาขาวิชาการท่องเที่ยว
  - 2.7 นางสุนันทา สร้อยเพชร สาขาวิชาผ้าและเครื่องแต่งกาย
  - 2.8 นางจุรีรัตน์ ชูโลก สาขาวิชาอาหารและโภชนาการ
  - 2.9 นางสาวศตนันท์ ชุ่มหา สาขาวิชาการโรงแรม
  - 2.10 นางกรรณิการ์ ใหม่ตาจักร์ สาขาวิชาภาษาอังกฤษ
  - 2.11. นายสุเทพ มั่นคง สาขาวิชาสังคมศึกษา
3. รับรางวัลหนึ่งแสนครูดี ประจำปี พ.ศ. 2555
  - 3.1 นายมารุต รื่นรวย
  - 3.2 นางจันทรา เทพาคำ
  - 3.3 นางจรรุณี เล็กอุทัย
  - 3.4 นางทัศนีย์พร ใจภักดี
  - 3.5 นางบุศรา คงศักดิ์
  - 3.6 นางประเทือง จุลวาทีน
  - 3.7 นางพกามาศ พุกอินทร์
  - 3.8 นายพิเชษฐ สุวรรณชื่น
  - 3.9 นางรัตนา เจริญทอง
  - 3.10 นางลักขณา ธเนศอนันต์
  - 3.11 นางลำดวน พลอยศรีไพโร
  - 3.12 นายวัชรชัย ขำพงศ์
  - 3.13 นางศุภามาศ สีผ่องใส
  - 3.14 นางสุธัญญา พวงลัดดาวัลย์
  - 3.15 นางสุนันทา สร้อยเพชร
  - 3.16 นางสาวสุภาพร หนูฤทธิ์

4. รางวัล “ครูผู้สอนดีเด่น” ประจำปี พ.ศ. 2556 จากสำนักงานเลขาธิการคุรุสภา สำนักงานคณะกรรมการการอาชีวศึกษา ดังนี้

- 4.1 นายสฤกษ์ดี รักดี กลุ่มสาระวิทยาศาสตร์
- 4.2 นางบานชื่น วีระพัฒนานนท์ กลุ่มสาระสังคมศึกษา
- 4.3 นายพิเชษฐ สุวรรณชื่น กลุ่มสาระสุขศึกษา
- 4.4 นายสยาม โต๊ะทอง กลุ่มสาระศิลปะ
- 4.5 นางบุศรา คงศักดิ์ กลุ่มสาระการงานพื้นฐาน
- 4.6 นางกรรณิการ์ ใหม่ตาจักร์ กลุ่มสาระอังกฤษ
- 4.7 นางรัตนา เจริญทอง กลุ่มสาระกิจกรรมพัฒนา

5. นายวันชัย พวงลัดดาวลัย ได้รับโล่และเกียรติบัตร รางวัลคุรุสดูดี ประจำปี 2556 จากสำนักงานคณะกรรมการการอาชีวศึกษา

6. รางวัล “ครูผู้สอนดีเด่น” ประจำปี พ.ศ. 2557 จากสำนักงานเลขาธิการคุรุสภา สำนักงานคณะกรรมการการอาชีวศึกษา ดังนี้

- 6.1 นางรุ่งทิพย์ ปินตา
- 6.2 นางจันทรา เทพาคำ
- 6.3 นายสุวัฒน์ชัย ฉวีศักดิ์

7. นางนันทนา พุ่มอรัญ รางวัลระดับเหรียญเงิน “สื่ออิเล็กทรอนิกส์ การจัดการชาย” ในโครงการ Thailand Innovative Teachers 2015 ของบริษัท ไมโครซอฟท์ (ประเทศไทย) จำกัด กลุ่มภาคเหนือ ปี 2557 เมื่อวันที่ 15 – 17 สิงหาคม 2557 ณ โรงแรมเชียงใหม่ภูคำ จังหวัดเชียงใหม่

8. นางสาวอภिरดา ม่วงทอง รางวัลระดับเหรียญทองแดง “สื่ออิเล็กทรอนิกส์ การใช้โปรแกรมตารางคำนวณ” ในโครงการ Thailand Innovative Teachers 2015 ของบริษัท ไมโครซอฟท์ (ประเทศไทย) จำกัด กลุ่มภาคเหนือ ปี 2557 เมื่อวันที่ 15 – 17 สิงหาคม 2557 ณ โรงแรมเชียงใหม่ภูคำ จังหวัดเชียงใหม่

9. นายพิเชษฐ สุวรรณชื่น รางวัลผู้ฝึกสอนกีฬาบอลเลย์บอลยอดเยี่ยม การแข่งขันกีฬาอาชีวศึกษา ระดับชาติ ครั้งที่ 9 “ยุทธหัตถีเกมส์” วันที่ 1 – 7 กันยายน 2557 ณ จังหวัดสุพรรณบุรี

10. นางสาวสุนิสา สุษะสัก ครูผู้ช่วย เป็นผู้มีความประพฤติประจําใจ (เก็บกระเป๋าตังค์ตกข้างถนน นำส่งเจ้าของ ทนายสิน สมบัติ) ได้รับโล่เกียรติยศ จากชมรมสื่อมวลชนอุดรดิตต์ (2558)

11. นางสาวดวงรัตน์ ดวงวิสัย ได้รับคัดเลือกเป็นผู้แทนระดับภูมิภาค “การประกวดแผนธุรกิจของนักธุรกิจรุ่นใหม่ในตลาดอาเซียน” โครงการการศึกษาไทยก้าวไกลสู่อาเซียน (Thai Education towards ASEAN Community) ระหว่างวันที่ 5 – 6 กุมภาพันธ์ 2558 ณ โรงแรมคุ้มภูคำ จังหวัดเชียงใหม่

12. นางรุ่งทิพย์ ปินตา นางนันทนา พุ่มอรัญ นางสาวสุภาภรณ์ โตโสภณ และนางมาลี ศรอรุณ ได้ผ่านรอบคัดเลือกเพื่อเข้าร่วม “การประกวดแผนธุรกิจของนักธุรกิจรุ่นใหม่ในตลาดอาเซียน” โครงการการศึกษาไทยก้าวไกลสู่อาเซียน (Thai Education towards ASEAN Community) เมื่อวันที่ 5 – 6 กุมภาพันธ์ 2558 ณ โรงแรมคุ้มภูคำ จังหวัดเชียงใหม่

13. นายสุพจน์ ใจน้อย ได้ผ่านรอบคัดเลือกเพื่อเข้าร่วม การประกวดสื่อสร้างสรรค์เพื่อการเรียนรู้ หัวข้อ “พลเมืองอาเซียนกับค่านิยมหลัก 12 ประการ” โครงการการศึกษาไทยก้าวไกลสู่อาเซียน (Thai Education towards ASEAN Community) เมื่อวันที่ 5 – 6 กุมภาพันธ์ 2558 ณ โรงแรมคุ้มภูคำ จังหวัดเชียงใหม่

14. นายไพฑูรย์ ตัณฑานนท์ ได้รับเกียรติบัตรจากสำนักงานคณะกรรมการการอาชีวศึกษา “เป็นวิทยากรที่เลี้ยงการฝึกประสบการณ์ โครงการพัฒนาข้าราชการครูและบุคลากรทางการศึกษา ก่อนแต่งตั้งให้ดำรงตำแหน่งรองผู้อำนวยการสถานศึกษา” ตั้งแต่วันที่ 15 – 19 มิถุนายน พ.ศ. 2558

15. นางสาวอภิรดา ม่วงทอง ได้รับรางวัลเหรียญเงิน ในการนำนวัตกรรมสู่การเรียนรู้ ด้านอาชีวศึกษา ในโครงการนิเทศส่งเสริมการนำนวัตกรรมสู่การเรียนรู้ด้านอาชีวศึกษากลุ่มภาคเหนือ ปี 2558 ผลงานชื่อ “สื่อออนไลน์ การใช้โปรแกรมฐานข้อมูล” ระหว่างวันที่ 23 – 25 กันยายน 2558 ณ โรงแรมโมเระ ท่าแพ จังหวัดเชียงใหม่

16. นายพิเชษฐ สุวรรณชื่น ได้รับรางวัลผู้ฝึกสอนกีฬาบอลเลย์บอลยอดเยี่ยม ในการแข่งขัน กีฬาอาชีวะเกมส์ ระดับชาติ ครั้งที่ 10 “เมืองแคนเกมส์” เมื่อวันที่ 30 สิงหาคม – 5 กันยายน 2558 ณ จังหวัดขอนแก่น

## รางวัล เกียรติบัตร ปีการศึกษา 2556 - 2558 นักเรียน และนักศึกษา

### ปีการศึกษา 2556

1. นางสาววงศ์ผกา เลี้ยงประเสริฐ นักศึกษารางวัลพระราชทาน ประจำปีการศึกษา 2556 ระดับประกาศนียบัตรวิชาชีพชั้นสูง (ปวส.) จากสำนักงานคณะกรรมการการอาชีวศึกษา
2. รางวัลชนะเลิศ สมาชิกดีเด่นโครงการภายใต้การนิเทศ ระดับชั้น ปวส. ระดับภาคภาคเหนือ
3. นางสาวชนิดา สุทธิเรือง และนางสาววงศ์ผกา เลี้ยงประเสริฐ นักศึกษาระดับชั้น ปวส. 1/1 สาขาวิชาการบัญชี ร่วมเก็บตัวฝึกซ้อมนักกีฬาคีฬากรีฑาทีมชาติไทย ระหว่างวันที่ 2 – 25 มกราคม 2556 ณ สนามกรีฑากรุงเทพ เพื่อเข้าร่วมการแข่งขันกรีฑาชิงแชมป์ ระดับเอเชีย รายการ “ACC Women’s Championship 2013” ประเภททีมหญิง ระหว่างวันที่ 26 – 31 มกราคม 2556 ณ จังหวัดเชียงใหม่ ของสมาคมกรีฑาแห่งประเทศไทย
4. นางสาวชนิดา สุทธิเรือง และนางสาววงศ์ผกา เลี้ยงประเสริฐ นักศึกษาระดับชั้น ปวส. 1/1 สาขาวิชาการบัญชี ร่วมเก็บตัวฝึกซ้อมนักกีฬาคีฬากรีฑาทีมชาติไทย รุ่นทั่วไป ระหว่างวันที่ 1 มีนาคม – 30 เมษายน 2556 ณ สนามกรีฑากรุงเทพ เพื่อเข้าร่วมการแข่งขันกรีฑาชิงแชมป์โลก “กรีฑาชิงแชมป์โลก” ในเดือนสิงหาคม 2556 ณ ประเทศไอร์แลนด์ ของสมาคมกรีฑาแห่งประเทศไทย
5. นางสาวชนิดา สุทธิเรือง และนางสาววงศ์ผกา เลี้ยงประเสริฐ นักศึกษาระดับชั้น ปวส. 1/1 สาขาวิชาการบัญชี ร่วมเก็บตัวฝึกซ้อมนักกีฬาคีฬากรีฑาทีมชาติไทย รุ่นทั่วไป ระหว่างวันที่ 15 พฤษภาคม – 15 กรกฎาคม 2556 ณ โรงเรียนชลประทานผาแตก จังหวัดเชียงใหม่ เพื่อเข้าร่วมการแข่งขันกรีฑาชิงแชมป์โลก “กรีฑาชิงแชมป์โลก” ระหว่างวันที่ 16 กรกฎาคม – 3 สิงหาคม 2556 ณ ประเทศไอร์แลนด์ ของสมาคมกรีฑาแห่งประเทศไทย
6. นางสาวศิวมาศ พิมพ์เหมือน นักศึกษาระดับชั้น ปวส. 1 ร่วมเก็บตัวฝึกซ้อมนักกีฬากรีฑาทีมชาติไทย รุ่นอายุไม่เกิน 19 ปี ระหว่างวันที่ 1 มิถุนายน 2556 ถึงวันที่ 31 พฤษภาคม 2557 ณ จังหวัดเชียงใหม่ เพื่อเข้าร่วมการแข่งขันกรีฑาชิงแชมป์เอเชีย ของสมาคมกรีฑาแห่งประเทศไทย
7. รางวัลชนะเลิศ ประเภทของใช้ภายในบ้านจากวัสดุเหลือใช้ (ระดับมัธยมศึกษา/อาชีวศึกษา ปวช.) “ที่ตากผ้าจากฝาครอบพัดลม” ในการประกวดสร้างสรรค์สิ่งประดิษฐ์จากวัสดุเหลือใช้ ปี 2556 จากสำนักงานทรัพยากรธรรมชาติและสิ่งแวดล้อมจังหวัดอุดรธานี (16 สิงหาคม 2556)
8. รางวัลรองชนะเลิศ อันดับ 1 ประเภทของใช้ภายในบ้านจากวัสดุเหลือใช้ (ระดับมัธยมศึกษา/อาชีวศึกษา ปวช.) “กระเป๋า 3 R” ในการประกวดสร้างสรรค์สิ่งประดิษฐ์จากวัสดุเหลือใช้ ปี 2556 จากสำนักงานทรัพยากรธรรมชาติและสิ่งแวดล้อมจังหวัดอุดรธานี (16 สิงหาคม 2556)
9. รางวัลรองชนะเลิศ อันดับ 2 ประเภทของใช้ภายในบ้านจากวัสดุเหลือใช้ (ระดับมัธยมศึกษา/อาชีวศึกษา ปวช.) “ชุดโซฟาจากเศษกระดาษ” ในการประกวดสร้างสรรค์สิ่งประดิษฐ์จากวัสดุเหลือใช้ ปี 2556 จากสำนักงานทรัพยากรธรรมชาติและสิ่งแวดล้อมจังหวัดอุดรธานี (16 สิงหาคม 2556)



10. รางวัลชนะเลิศ ประเภทของใช้ภายในบ้านจากวัสดุเหลือใช้ (ระดับอุดมศึกษา/อาชีวศึกษา ปวส.) “เก้าอี้คีย์บอร์ด” ในการประกวดสร้างสรรค์สิ่งประดิษฐ์จากวัสดุเหลือใช้ ปี 2556 จากสำนักงานทรัพยากรธรรมชาติและสิ่งแวดล้อมจังหวัดอุตรดิตถ์ (16 สิงหาคม 2556)
11. รางวัลรองชนะเลิศ อันดับ 1 ประเภทของใช้ภายในบ้านจากวัสดุเหลือใช้ (ระดับอุดมศึกษา/อาชีวศึกษา ปวส.) “Wonder Bench” ในการประกวดสร้างสรรค์สิ่งประดิษฐ์จากวัสดุเหลือใช้ ปี 2556 จากสำนักงานทรัพยากรธรรมชาติและสิ่งแวดล้อมจังหวัดอุตรดิตถ์ (16 สิงหาคม 2556)
12. รางวัลรองชนะเลิศ อันดับ 2 ประเภทของใช้ภายในบ้านจากวัสดุเหลือใช้ (ระดับอุดมศึกษา/อาชีวศึกษา ปวส.) “ชุดเก็บเอกสารจากขวดพลาสติก” ในการประกวดสร้างสรรค์สิ่งประดิษฐ์จากวัสดุเหลือใช้ ปี 2556 จากสำนักงานทรัพยากรธรรมชาติและสิ่งแวดล้อมจังหวัดอุตรดิตถ์ (16 สิงหาคม 2556)
13. รางวัลรองชนะเลิศ อันดับ 1 ประเภทของใช้ภายในบ้านจากวัสดุเหลือใช้ (ระดับนักเรียน/นักศึกษา/ประชาชนทั่วไป) “ชุดประดิษฐ์จากถุนนม” ในการประกวดสร้างสรรค์สิ่งประดิษฐ์จากวัสดุเหลือใช้ ปี 2556 จากสำนักงานทรัพยากรธรรมชาติและสิ่งแวดล้อมจังหวัดอุตรดิตถ์ (16 สิงหาคม 2556)
14. รางวัลชนะเลิศ ทักษะ “The Marketing Challenge” ในการแข่งขันทักษะวิชาชีพและทักษะวิชาพื้นฐาน ระดับภาค ภาคเหนือ ครั้งที่ 25 ณ จังหวัดเพชรบูรณ์
15. รางวัลชนะเลิศ ทักษะการออกแบบและตัดเย็บเครื่องใช้ในห้องรับรอง ระดับชั้น ปวส. ในการแข่งขันทักษะวิชาชีพและทักษะวิชาพื้นฐาน ระดับภาค ภาคเหนือ ครั้งที่ 25 ณ จังหวัดเพชรบูรณ์
16. รางวัลชนะเลิศ ทักษะการออกแบบบรรจุภัณฑ์ด้วยคอมพิวเตอร์ ผลไม้แปรรูป ในการแข่งขันทักษะวิชาชีพและทักษะวิชาพื้นฐาน ระดับภาค ภาคเหนือ ครั้งที่ 25 ณ จังหวัดเพชรบูรณ์
17. รางวัลชนะเลิศ การออกแบบโปสเตอร์ “ประชาคมอาเซียน” ในการแข่งขันทักษะวิชาชีพและทักษะวิชาพื้นฐาน ระดับภาค ภาคเหนือ ครั้งที่ 25 ณ จังหวัดเพชรบูรณ์
18. รางวัลชนะเลิศ การผสมเครื่องดื่ม ประเภทหญิง ในการแข่งขันทักษะวิชาชีพและทักษะวิชาพื้นฐาน ระดับภาค ภาคเหนือ ครั้งที่ 25 ณ จังหวัดเพชรบูรณ์
19. รางวัลชนะเลิศ ทักษะการตอบปัญหาทางวิชาการวิชาประวัติศาสตร์ไทย ในการแข่งขันทักษะวิชาชีพและทักษะวิชาพื้นฐาน ระดับภาค ภาคเหนือ ครั้งที่ 25 ณ จังหวัดเพชรบูรณ์
20. รางวัลรองชนะเลิศ อันดับ 1 โปรแกรมสำเร็จรูปเพื่อการบัญชี ระดับชั้น ปวส. ในการแข่งขันทักษะวิชาชีพและทักษะวิชาพื้นฐาน ระดับภาค ภาคเหนือ ครั้งที่ 25 ณ จังหวัดเพชรบูรณ์
21. รางวัลรองชนะเลิศ อันดับ 1 การเขียนแผนธุรกิจ ระดับชั้น ปวส. ในการแข่งขันทักษะวิชาชีพและทักษะวิชาพื้นฐาน ระดับภาค ภาคเหนือ ครั้งที่ 25 ณ จังหวัดเพชรบูรณ์
22. รางวัลรองชนะเลิศ อันดับ 1 การออกแบบโปสเตอร์ “ประชาคมอาเซียน” ระดับชั้น ปวช. ในการแข่งขันทักษะวิชาชีพและทักษะวิชาพื้นฐาน ระดับภาค ภาคเหนือ ครั้งที่ 25 ณ จังหวัดเพชรบูรณ์
23. รางวัลรองชนะเลิศ อันดับ 1 การผสมเครื่องดื่ม ประเภทชาย ระดับชั้น ปวช. ในการแข่งขันทักษะวิชาชีพและทักษะวิชาพื้นฐาน ระดับภาค ภาคเหนือ ครั้งที่ 25 ณ จังหวัดเพชรบูรณ์
24. รางวัลรองชนะเลิศ อันดับ 1 การประกวดร้องเพลงไทยสากล (สตริง) ประเภทชาย ระดับชั้น ปวช. ในการแข่งขันทักษะวิชาชีพและทักษะวิชาพื้นฐาน ระดับภาค ภาคเหนือ ครั้งที่ 25 ณ จังหวัดเพชรบูรณ์

25. รางวัลรองชนะเลิศ อันดับ 1 การพูดในที่สาธารณะเป็นภาษาอังกฤษ ระดับชั้น ปวช. ในการแข่งขันทักษะวิชาชีพและทักษะวิชาพื้นฐาน ระดับภาค ภาคเหนือ ครั้งที่ 25 ณ จังหวัดเพชรบูรณ์

26. รางวัลรองชนะเลิศ อันดับ 1 ระนาดเอกไม้นวม ระดับชั้น ปวช. ในการแข่งขันทักษะวิชาชีพและทักษะวิชาพื้นฐาน ระดับภาค ภาคเหนือ ครั้งที่ 25 ณ จังหวัดเพชรบูรณ์

27. รางวัลรองชนะเลิศ อันดับ 2 การบัญชีกับคอมพิวเตอร์ ระดับชั้น ปวช. ในการแข่งขันทักษะวิชาชีพและทักษะวิชาพื้นฐาน ระดับภาค ภาคเหนือ ครั้งที่ 25 ณ จังหวัดเพชรบูรณ์

28. รางวัลชมเชย อันดับ 1 ระดับเหรียญทอง การออกแบบตกแต่งเสื้อผ้า ระดับชั้น ปวช. ในการแข่งขันทักษะวิชาชีพและทักษะวิชาพื้นฐาน ระดับภาค ภาคเหนือ ครั้งที่ 25 ณ จังหวัดเพชรบูรณ์

29. รางวัลชมเชย อันดับ 1 ทักษะการวาดภาพสีน้ำหุ่นนิ่ง ระดับชั้น ปวช. ในการแข่งขันทักษะวิชาชีพและทักษะวิชาพื้นฐาน ระดับภาค ภาคเหนือ ครั้งที่ 25 ณ จังหวัดเพชรบูรณ์

30. รางวัลชมเชย ระดับเหรียญทอง ทักษะประกอบอาหารและแสดงอาหารโดยใช้วัตถุดิบหลัก ระดับชั้น ปวช. ในการแข่งขันทักษะวิชาชีพและทักษะวิชาพื้นฐาน ระดับภาค ภาคเหนือ ครั้งที่ 25 ณ จังหวัดเพชรบูรณ์

31. รางวัลรองชนะเลิศ อันดับ 1 ทักษะการผสมเครื่องดื่ม ประเภทหญิง (Bartender) ระดับชั้น ปวช. ในการแข่งขันทักษะวิชาชีพและทักษะวิชาพื้นฐาน การประชุมวิชาการองค์การวิชาชีพในอนาคตแห่งประเทศไทย ระดับชาติ ครั้งที่ 23 ณ จังหวัดนครศรีธรรมราช

32. รางวัลรองชนะเลิศ อันดับ 1 ทักษะการประกวดร้องเพลงไทยสากล (สตรี) ชาย ในการแข่งขันทักษะวิชาชีพและทักษะวิชาพื้นฐาน การประชุมวิชาการองค์การวิชาชีพในอนาคตแห่งประเทศไทย ระดับชาติ ครั้งที่ 23 ณ จังหวัดนครศรีธรรมราช

33. รางวัลรองชนะเลิศ อันดับ 1 ทักษะการออกแบบบรรจุภัณฑ์ด้วยคอมพิวเตอร์ ผลไม้แปรรูป ในการแข่งขันทักษะวิชาชีพและทักษะวิชาพื้นฐาน การประชุมวิชาการองค์การวิชาชีพในอนาคตแห่งประเทศไทย ระดับชาติ ครั้งที่ 23 ณ จังหวัดนครศรีธรรมราช

34. รางวัลเหรียญทอง สาขาแฟชั่นเทคโนโลยี นางสาวนันทนา คุ่มหน่าย ในการแข่งขันฝีมือแรงงานแห่งชาติ ครั้งที่ 25 ระดับภาค ระหว่างวันที่ 14 – 15 สิงหาคม 2556 ณ สถาบันพัฒนาฝีมือแรงงานภาค 9 พิษณุโลก วิทยาลัยเทคนิคพิษณุโลก และมหาวิทยาลัยนเรศวร จากสถาบันพัฒนาฝีมือแรงงานภาค 9 พิษณุโลก กรมพัฒนาฝีมือแรงงาน

35. รางวัลเหรียญเงิน สาขาแฟชั่นเทคโนโลยี นางสาวกุลสินี แก้วใจ ในการแข่งขันฝีมือแรงงานแห่งชาติ ครั้งที่ 25 ระดับภาค ระหว่างวันที่ 14 – 15 สิงหาคม 2556 ณ สถาบันพัฒนาฝีมือแรงงานภาค 9 พิษณุโลก วิทยาลัยเทคนิคพิษณุโลก และมหาวิทยาลัยนเรศวร จากสถาบันพัฒนาฝีมือแรงงานภาค 9 พิษณุโลก กรมพัฒนาฝีมือแรงงาน

36. รางวัลเหรียญทองแดง สาขาแฟชั่นเทคโนโลยี นางสาวนิรมล มะตัน ในการแข่งขันฝีมือแรงงานแห่งชาติ ครั้งที่ 25 ระดับภาค ระหว่างวันที่ 14 – 15 สิงหาคม 2556 ณ สถาบันพัฒนาฝีมือแรงงานภาค 9 พิษณุโลก วิทยาลัยเทคนิคพิษณุโลก และมหาวิทยาลัยนเรศวร จากสถาบันพัฒนาฝีมือแรงงานภาค 9 พิษณุโลก กรมพัฒนาฝีมือแรงงาน

37. รางวัลกลุ่มเด็กและเยาวชนดีเด่นแห่งชาติ สาขากีฬาและนันทนาการ ประจำปี 2556 “ทีมคริกเก็ต” เข้ารับพระราชทานเกียรติบัตรจากสมเด็จพระบรมโอรสาธิราชฯ สยามมกุฎราชกุมาร ในวันศุกร์ที่ 20 กันยายน 2556 ณ อาคารกีฬาเวสน์ 2 ศูนย์เยาวชนกรุงเทพมหานคร (ไทย-ญี่ปุ่น)

## ปีการศึกษา 2557

1. รางวัลรองชนะเลิศ อันดับ 1 ประเภทของใช้ภายในบ้านจากวัสดุเหลือใช้ (ระดับมัธยมศึกษา/อาชีวศึกษา ปวช.) “เสื้อจากหลอดกาแฟ” นางสาวชุตินา สุริยา นางสาวนฤภร สุขจิตร และนางสาวศิรินทรา ยังอุ่น นักเรียนระดับชั้น ปวช. 3/2 สาขางานคอมพิวเตอร์ธุรกิจ ในการประกวดสร้างสรรค์สิ่งประดิษฐ์จากวัสดุเหลือใช้ ปี 2557 จากสำนักงานทรัพยากรธรรมชาติและสิ่งแวดล้อมจังหวัดอุตรดิตถ์ ได้รับทุนการศึกษาพร้อมประกาศนียบัตร (19 สิงหาคม 2556)

2. รางวัลชนะเลิศ ประเภทของใช้ภายในบ้านจากวัสดุเหลือใช้ (ระดับมัธยมศึกษา/อาชีวศึกษา ปวส.) “หลอดด้ายใช้คว่าจาน” นางสาวกรรณิกา ประจักษ์ นางสาวจรเรศ ขำสกุล นางสาวสุนิสา ฤทธิชัยเดช และนางสาวสุวภาพร ถายา นักศึกษาระดับชั้น ปวส. 2 สาขางานเทคโนโลยีผ้าและเครื่องแต่งกาย ในการประกวดสร้างสรรค์สิ่งประดิษฐ์จากวัสดุเหลือใช้ ปี 2557 จากสำนักงานทรัพยากรธรรมชาติและสิ่งแวดล้อมจังหวัดอุตรดิตถ์ ได้รับทุนการศึกษาพร้อมประกาศนียบัตร (19 สิงหาคม 2556)

3. รางวัลรองชนะเลิศ อันดับ 1 ประเภทของใช้ภายในบ้านจากวัสดุเหลือใช้ (ระดับมัธยมศึกษา/อาชีวศึกษา ปวส.) “กระเป๋ากวักน้ำ” นางสาวนฤมล ทองชมพู นางสาวมธุติตา ทองจันทร์ และนางสาวสุพัตรา เกตมี นักศึกษาระดับชั้น ปวส. 1 สาขางานเทคโนโลยีผ้าและเครื่องแต่งกาย ในการประกวดสร้างสรรค์สิ่งประดิษฐ์จากวัสดุเหลือใช้ ปี 2557 จากสำนักงานทรัพยากรธรรมชาติและสิ่งแวดล้อมจังหวัดอุตรดิตถ์ ได้รับทุนการศึกษาพร้อมประกาศนียบัตร (19 สิงหาคม 2556)

4. รางวัลรองชนะเลิศ อันดับ 2 ประเภทของใช้ภายในบ้านจากวัสดุเหลือใช้ (ระดับมัธยมศึกษา/อาชีวศึกษา ปวส.) “ผ้ากันเปื้อนจากถุงน้ำยาปรับผ้านุ่ม” นางสาวนุญจิรา ศรีประเสริฐ นางสาวธัญญะพร นาคม่วง และนางสาวนิลพรรณ จันทร์คำ นักศึกษาระดับชั้น ปวส. 1 สาขางานเทคโนโลยีผ้าและเครื่องแต่งกาย ในการประกวดสร้างสรรค์สิ่งประดิษฐ์จากวัสดุเหลือใช้ ปี 2557 จากสำนักงานทรัพยากรธรรมชาติและสิ่งแวดล้อมจังหวัดอุตรดิตถ์ ได้รับทุนการศึกษาพร้อมประกาศนียบัตร (19 สิงหาคม 2556)

5. รางวัลรองชนะเลิศ อันดับ 1 ประเภทเครื่องแต่งกายจากวัสดุเหลือใช้ (ระดับนักเรียน/นักศึกษา/ประชาชนทั่วไป) “ชุดราตรีจากถุงพลาสติก” นายคริณวัฒน์ รุ่งบาง นายกิตติกานต์ ชาญสมานิน นายณัฐวุฒิ วรรณราช และนางสาวนพวรรณ อ้นอินทร์ นักศึกษาระดับชั้น ปวส. 1 สาขางานเทคโนโลยีผ้าและเครื่องแต่งกาย ในการประกวดสร้างสรรค์สิ่งประดิษฐ์จากวัสดุเหลือใช้ ปี 2557 จากสำนักงานทรัพยากรธรรมชาติและสิ่งแวดล้อมจังหวัดอุตรดิตถ์ ได้รับทุนการศึกษาพร้อมประกาศนียบัตร (19 สิงหาคม 2556)

6. รางวัลชนะเลิศ เหรียญทอง “กีฬาบอลเลย์บอลหญิง” การแข่งขันกีฬาอาชีวะเกมส์ ระดับชาติ ครั้งที่ 9 “ยุทธหัตถีเกมส์” วันที่ 1 – 7 กันยายน 2557 ณ จังหวัดสุพรรณบุรี

7. รางวัลชนะเลิศ เหรียญทอง “วิ่ง 100, 400 เมตร หญิง” การแข่งขันกีฬาอาชีวะเกมส์ ระดับชาติ ครั้งที่ 9 “ยุทธหัตถีเกมส์” วันที่ 1 – 7 กันยายน 2557 ณ จังหวัดสุพรรณบุรี

8. รางวัลชนะเลิศ เหรียญทอง “วิ่งผลัด 4x100, 4x400 เมตร หญิง” การแข่งขันกีฬาอาชีวะเกมส์ ระดับชาติ ครั้งที่ 9 “ยุทธหัตถีเกมส์” วันที่ 1 – 7 กันยายน 2557 ณ จังหวัดสุพรรณบุรี

9. รางวัลชนะเลิศ เหรียญทอง “วิ่งผลัดเมดเลย์” การแข่งขันกีฬาอาชีวะเกมส์ ระดับชาติ ครั้งที่ 9 “ยุทธหัตถีเกมส์” วันที่ 1 – 7 กันยายน 2557 ณ จังหวัดสุพรรณบุรี

10. รางวัลรองชนะเลิศ อันดับ 1 เหรียญเงิน “มวยไทย รุ่นน้ำหนักไม่เกิน 54 กิโลกรัม” การแข่งขันกีฬาอาชีพเกมส์ ระดับชาติ ครั้งที่ 9 “ยุทธหัตถีเกมส์” วันที่ 1 – 7 กันยายน 2557 ณ จังหวัดสุพรรณบุรี

11. รางวัลนักกีฬาโอลิมปิกหญิงยอดเยี่ยม นางสาวพพร อินทร์อยู่ การแข่งขันกีฬาอาชีพเกมส์ ระดับชาติ ครั้งที่ 9 “ยุทธหัตถีเกมส์” วันที่ 1 – 7 กันยายน 2557 ณ จังหวัดสุพรรณบุรี

12. นางสาวพัชรา อ่อนคง ได้รับคัดเลือกเป็นนักเรียน นักศึกษาดีเด่น ด้านคุณธรรม จริยธรรม ระดับชาติ โครงการประกวดสถานศึกษา และนักเรียน นักศึกษาดีเด่นด้านคุณธรรม จริยธรรม ประจำปีการศึกษา 2557 เมื่อวันที่ 6 – 9 ตุลาคม 2557 ณ โรงแรมกานต์มณี พาเลซ กรุงเทพมหานคร

13. รางวัลชนะเลิศ วิชาการบัญชีกับคอมพิวเตอร์ (ปวช.) สาขาวิชาการบัญชี ในการแข่งขันทักษะวิชาชีพ ทักษะพื้นฐาน และการประชุมวิชาการองค์การนักวิชาชีพในอนาคตแห่งประเทศไทย ระดับภาค ภาคเหนือ ครั้งที่ 26 ปีการศึกษา 2557 “มหกรรมอาชีพศึกษาภาคเหนือ” ระหว่างวันที่ 15 – 19 ธันวาคม 2557 ณ วิทยาลัยเทคนิคน่าน จังหวัดน่าน

14. รางวัลรองชนะเลิศ อันดับ 1 วิชาโปรแกรมสำเร็จรูปเพื่องานบัญชี (ปวส.) สาขาวิชาการบัญชี ในการแข่งขันทักษะวิชาชีพ ทักษะพื้นฐาน และการประชุมวิชาการองค์การนักวิชาชีพในอนาคตแห่งประเทศไทย ระดับภาค ภาคเหนือ ครั้งที่ 26 ปีการศึกษา 2557 “มหกรรมอาชีพศึกษาภาคเหนือ” ระหว่างวันที่ 15 – 19 ธันวาคม 2557 ณ วิทยาลัยเทคนิคน่าน จังหวัดน่าน

15. รางวัลชนะเลิศ การประกอบอาหารและแสดงอาหารโดยวัตถุดิบหลักจากไก่ สาขาวิชาอาหารและโภชนาการ ในการแข่งขันทักษะวิชาชีพ ทักษะพื้นฐาน และการประชุมวิชาการองค์การนักวิชาชีพในอนาคตแห่งประเทศไทย ระดับภาค ภาคเหนือ ครั้งที่ 26 ปีการศึกษา 2557 “มหกรรมอาชีพศึกษาภาคเหนือ” ระหว่างวันที่ 15 – 19 ธันวาคม 2557 ณ วิทยาลัยเทคนิคน่าน จังหวัดน่าน

16. รางวัลชนะเลิศ การออกแบบและตกแต่งกางเกงยีนส์ชายาว สาขาวิชาแฟชั่นและสิ่งทอ ในการแข่งขันทักษะวิชาชีพ ทักษะพื้นฐาน และการประชุมวิชาการองค์การนักวิชาชีพในอนาคตแห่งประเทศไทย ระดับภาค ภาคเหนือ ครั้งที่ 26 ปีการศึกษา 2557 “มหกรรมอาชีพศึกษาภาคเหนือ” ระหว่างวันที่ 15 – 19 ธันวาคม 2557 ณ วิทยาลัยเทคนิคน่าน จังหวัดน่าน

17. รางวัลชนะเลิศ การออกแบบและตกแต่งผลิตภัณฑ์บนโต๊ะอาหาร สาขาวิชาแฟชั่นและสิ่งทอ ในการแข่งขันทักษะวิชาชีพ ทักษะพื้นฐาน และการประชุมวิชาการองค์การนักวิชาชีพในอนาคตแห่งประเทศไทย ระดับภาค ภาคเหนือ ครั้งที่ 26 ปีการศึกษา 2557 “มหกรรมอาชีพศึกษาภาคเหนือ” ระหว่างวันที่ 15 – 19 ธันวาคม 2557 ณ วิทยาลัยเทคนิคน่าน จังหวัดน่าน

18. รางวัลชนะเลิศ การผสมเครื่องดื่ม (Bartender) ชาย สาขาวิชาการโรงแรมและการท่องเที่ยว ในการแข่งขันทักษะวิชาชีพ ทักษะพื้นฐาน และการประชุมวิชาการองค์การนักวิชาชีพในอนาคตแห่งประเทศไทย ระดับภาค ภาคเหนือ ครั้งที่ 26 ปีการศึกษา 2557 “มหกรรมอาชีพศึกษาภาคเหนือ” ระหว่างวันที่ 15 – 19 ธันวาคม 2557 ณ วิทยาลัยเทคนิคน่าน จังหวัดน่าน

19. รางวัลชนะเลิศ การผสมเครื่องดื่ม (Bartender) หญิง สาขาวิชาการโรงแรมและการท่องเที่ยว ในการแข่งขันทักษะวิชาชีพ ทักษะพื้นฐาน และการประชุมวิชาการองค์การนักวิชาชีพในอนาคตแห่งประเทศไทย ระดับภาค ภาคเหนือ ครั้งที่ 26 ปีการศึกษา 2557 “มหกรรมอาชีพศึกษาภาคเหนือ” ระหว่างวันที่ 15 – 19 ธันวาคม 2557 ณ วิทยาลัยเทคนิคน่าน จังหวัดน่าน

20. รางวัลชนะเลิศ งานออกแบบบรรจุภัณฑ์ด้วยคอมพิวเตอร์ (ชา, ธัญพืช, ดอกไม้อบแห้ง) สาขาวิชาคอมพิวเตอร์กราฟิก ในการแข่งขันทักษะวิชาชีพ ทักษะพื้นฐาน และการประชุมวิชาการองค์การนักวิชาชีพในอนาคตแห่งประเทศไทย ระดับภาค ภาคเหนือ ครั้งที่ 26 ปีการศึกษา 2557 “มหกรรมอาชีพศึกษาภาคเหนือ” ระหว่างวันที่ 15 – 19 ธันวาคม 2557 ณ วิทยาลัยเทคนิคน่าน จังหวัดน่าน

21. รางวัลรองชนะเลิศ อันดับ 1 งานออกแบบงาน 2 D Animation สาขาวิชาคอมพิวเตอร์กราฟิก ในการแข่งขันทักษะวิชาชีพ ทักษะพื้นฐาน และการประชุมวิชาการองค์การนักวิชาชีพในอนาคตแห่งประเทศไทย ระดับภาค ภาคเหนือ ครั้งที่ 26 ปีการศึกษา 2557 “มหกรรมอาชีพศึกษาภาคเหนือ” ระหว่างวันที่ 15 – 19 ธันวาคม 2557 ณ วิทยาลัยเทคนิคน่าน จังหวัดน่าน

22. รางวัลชนะเลิศ จิตรกรรมหุ่นนิ่งสีน้ำ สาขาวิชาจิตรศิลป์ ในการแข่งขันทักษะวิชาชีพ ทักษะพื้นฐาน และการประชุมวิชาการองค์การนักวิชาชีพในอนาคตแห่งประเทศไทย ระดับภาค ภาคเหนือ ครั้งที่ 26 ปีการศึกษา 2557 “มหกรรมอาชีพศึกษาภาคเหนือ” ระหว่างวันที่ 15 – 19 ธันวาคม 2557 ณ วิทยาลัยเทคนิคน่าน จังหวัดน่าน

23. รางวัลรองชนะเลิศ อันดับ 1 การพูดในที่สาธารณะเป็นภาษาอังกฤษ วิชาชีพพื้นฐาน ในการแข่งขันทักษะวิชาชีพ ทักษะพื้นฐาน และการประชุมวิชาการองค์การนักวิชาชีพในอนาคตแห่งประเทศไทย ระดับภาค ภาคเหนือ ครั้งที่ 26 ปีการศึกษา 2557 “มหกรรมอาชีพศึกษาภาคเหนือ” ระหว่างวันที่ 15 – 19 ธันวาคม 2557 ณ วิทยาลัยเทคนิคน่าน จังหวัดน่าน

24. รางวัลชนะเลิศ ระบายสี (ไม้ฉลิม) การประกวดดนตรีไทย วิชาชีพพื้นฐาน ในการแข่งขันทักษะวิชาชีพ ทักษะพื้นฐาน และการประชุมวิชาการองค์การนักวิชาชีพในอนาคตแห่งประเทศไทย ระดับภาค ภาคเหนือ ครั้งที่ 26 ปีการศึกษา 2557 “มหกรรมอาชีพศึกษาภาคเหนือ” ระหว่างวันที่ 15 – 19 ธันวาคม 2557 ณ วิทยาลัยเทคนิคน่าน จังหวัดน่าน

25. รางวัลรองชนะเลิศ อันดับ 3 (เหรียญทอง) ชื่อผลงาน “ขอสพิขซ่าจากฟักข้าว” ประเภทที่ 7 สิ่งประดิษฐ์ด้านผลิตภัณฑ์อาหาร ในการประกวด “สุดยอดนวัตกรรมอาชีพศึกษา เฉลิมพระเกียรติ” ระดับภาค ภาคเหนือ ประจำปีการศึกษา 2557 ระหว่างวันที่ 22 – 25 ธันวาคม 2557 ณ วิทยาลัยเทคนิคลำปาง จังหวัดลำปาง

26. รางวัลชมเชย ชื่อผลงาน “Bag Skirt 2 in 1” ประเภทที่ 3 สิ่งประดิษฐ์ประเภทผลิตภัณฑ์สำเร็จรูป ในการประกวด “สุดยอดนวัตกรรมอาชีพศึกษา เฉลิมพระเกียรติ” ระดับภาค ภาคเหนือ ประจำปีการศึกษา 2557 ระหว่างวันที่ 22 – 25 ธันวาคม 2557 ณ วิทยาลัยเทคนิคลำปาง จังหวัดลำปาง

27. รางวัลชมเชย (เหรียญทองแดง) ชื่อผลงาน “แป้งทุเรียนทำขนม” ประเภทที่ 7 สิ่งประดิษฐ์ด้านผลิตภัณฑ์อาหาร ในการประกวด “สุดยอดนวัตกรรมอาชีพศึกษา เฉลิมพระเกียรติ” ระดับภาค ภาคเหนือ ประจำปีการศึกษา 2557 ระหว่างวันที่ 22 – 25 ธันวาคม 2557 ณ วิทยาลัยเทคนิคลำปาง จังหวัดลำปาง

28. รางวัลชมเชย ชื่อผลงาน “โคมไฟเปเปอร์มาเช่” ประเภทที่ 9 สิ่งประดิษฐ์ด้านหัตถศิลป์ ในการประกวด “สุดยอดนวัตกรรมอาชีพศึกษา เฉลิมพระเกียรติ” ระดับภาค ภาคเหนือ ประจำปีการศึกษา 2557 ระหว่างวันที่ 22 – 25 ธันวาคม 2557 ณ วิทยาลัยเทคนิคลำปาง จังหวัดลำปาง

29. รางวัลชมเชย (เหรียญเงิน) ชื่อผลงาน “ซาโบซี่เหล็ก” สิ่งประดิษฐ์ประเภทองค์ความรู้ การนำเสนอผลงานวิจัยนวัตกรรมและสิ่งประดิษฐ์ของคนรุ่นใหม่ ภาควิชาภาษาอังกฤษ ในการประกวด “สุดยอดนวัตกรรมอาชีวศึกษา เฉลิมพระเกียรติ” ระดับภาค ภาคเหนือ ประจำปีการศึกษา 2557 ระหว่างวันที่ 22 – 25 ธันวาคม 2557 ณ วิทยาลัยเทคนิคลำปาง จังหวัดลำปาง

30. รางวัลรองชนะเลิศ อันดับ 1 “การออกแบบและการตกแต่งกางเกงยีนส์ชายาว (ปวช.)” ในการแข่งขันทักษะวิชาชีพ และทักษะวิชาชีพพื้นฐาน ระดับชาติ ครั้งที่ 24 ประจำปีการศึกษา 2557 ระหว่างวันที่ 2 – 5 กุมภาพันธ์ 2558 ณ วิทยาลัยอาชีวศึกษาหนองคาย จังหวัดหนองคาย

31. รางวัลรองชนะเลิศ อันดับ 1 “การผสมเครื่องดื่ม (Bartender) ชาย (ปวช., ปวส.)” ในการแข่งขันทักษะวิชาชีพ และทักษะวิชาชีพพื้นฐาน ระดับชาติ ครั้งที่ 24 ประจำปีการศึกษา 2557 ระหว่างวันที่ 2 – 5 กุมภาพันธ์ 2558 ณ วิทยาลัยอาชีวศึกษาหนองคาย จังหวัดหนองคาย

32. รางวัลรองชนะเลิศ อันดับ 1 “การผสมเครื่องดื่ม (Bartender) หญิง (ปวช., ปวส.)” ในการแข่งขันทักษะวิชาชีพ และทักษะวิชาชีพพื้นฐาน ระดับชาติ ครั้งที่ 24 ประจำปีการศึกษา 2557 ระหว่างวันที่ 2 – 5 กุมภาพันธ์ 2558 ณ วิทยาลัยอาชีวศึกษาหนองคาย จังหวัดหนองคาย

33. รางวัลระดับ เหรียญทองแดง ชื่อผลงาน “ซอสพิซซ่าจากผักขาว” ประเภทที่ 7 สิ่งประดิษฐ์ด้านผลิตภัณฑ์อาหาร นางสาวธัญญา อ่วมอ่ำ นางสาวนรินทร์น์ อำท่า และ นายเสกสรร ป้อมบู่ ในการประกวดสุดยอดนวัตกรรมอาชีวศึกษา เฉลิมพระเกียรติ การประกวดสิ่งประดิษฐ์ของคนรุ่นใหม่ และการแข่งขันหุ่นยนต์ยุวชนอาชีวศึกษา ระดับชาติ ประจำปีการศึกษา 2557 ระหว่างวันที่ 5 – 8 กุมภาพันธ์ 2558 ณ ห้องเอ็มซีซีฮอลล์ ห้างสรรพสินค้าเดอะมอลล์ สาขาบางกะปิ กรุงเทพมหานคร

## ปีการศึกษา 2558

1. ผ่านการคัดเลือกการประกวดโครงงานอาชีพตามโครงการ “เปิดโลกอาชีพ สู่อาเซียน” รอบที่ 1 ระดับประกาศนียบัตรวิชาชีพ โครงงานอาชีพชื่อ “เนเจอร์ คอนเฟลก พิกุลแก้ว” จากสำนักงานจัดหางานจังหวัดอุดรดิตถ์ เมื่อวันที่ 30 มกราคม 2558

2. ได้รับคัดเลือกเป็นผู้แทนระดับภูมิภาค “การประกวดแผนธุรกิจของนักธุรกิจรุ่นใหม่ในตลาดอาเซียน” โครงการการศึกษาไทยก้าวไกลสู่อาเซียน (Thai Education towards ASEAN Community) โดยมี นางสาวดวงรัตน์ ดวงวิสัย เป็นครูที่ปรึกษา เมื่อวันที่ 5 – 6 กุมภาพันธ์ 2558 ณ โรงแรมคุ้มภูคำ จังหวัดเชียงใหม่ ดังนี้ นางสาวศรัญญา กลิ่นหอม นายทรงเกียรติ คำนิล และ นายชัชชัย เกตุหิรัญ

3. ได้ผ่านรอบคัดเลือกเพื่อเข้าร่วม “การประกวดแผนธุรกิจของนักธุรกิจรุ่นใหม่ในตลาดอาเซียน” โครงการการศึกษาไทยก้าวไกลสู่อาเซียน (Thai Education towards ASEAN Community) เมื่อวันที่ 5 – 6 กุมภาพันธ์ 2558 ณ โรงแรมคุ้มภูคำ จังหวัดเชียงใหม่ ดังนี้ นางสาวพิมพ์ภา บุญไทย นางสาวนฤมล รอดบาง นางสาวประภาภรณ์ พลอยมี นางสาวสุกัญญา พูลโพธิ์ นางสาวกิตติยา ภูสมศรี นางสาวกิงกมนต์ จันทร์รักษ์ นางสาวธนารัตน์ คำไ่ว นางสาวธิมาภรณ์ พุทธา นางสาวนราลักษณ์ บุญฤทธิ์ นางสาวจุฑาทิพย์ เลี้ยงประเสริฐ นางสาวชลธิชา คล้ายบุตร นางสาวนริศรา จันทร์พรม นางสาวพัชริน เศษห้า นางสาวอังคณา จันทร์ตะ นางสาวเบญจวรรณ บุญแก้ว นางสาวชญาภา ลีอวรรณ นางสาวอารีญา เชื้อนแก้ว นางสาวสาริณี ตียนานิน นายคณศ

คุณยศยิ่ง นางสาวปภาวรินทร์ นักรธรรมมา นางสาวปาลิตา บุญมาแก้ว นางสาวสุชาศิณี ทองพูล นางสาวโสภานี นิมทอง นางสาวชนิษฐา ยอดทอง นางสาวปวีณา ตรงต่อกิจ นางสาวมณีนรัตน์ เนตรวงษ์ นางสาววิไลวรรณ มูลคำ นางสาวปวีณา นาชัย นางสาววรลักษณ์ ทะนะ นางสาวจิตาภา บินสันทียะ นางสาวกชกร แยมแก้ว นางสาวศิริภรณ์ พัดเทพ นางสาววิจิตรา ศรีขำมี

4. ได้ผ่านรอบคัดเลือกเพื่อเข้าร่วม การประกวดสื่อสร้างสรรค์เพื่อการเรียนรู้ หัวข้อ “พลเมืองอาเซียนกับค่านิยมหลัก 12 ประการ” โครงการการศึกษาไทยก้าวไกลสู่อาเซียน (Thai Education towards ASEAN Community) เมื่อวันที่ 5 – 6 กุมภาพันธ์ 2558 ณ โรงแรมคุ้มภูคำ จังหวัดเชียงใหม่ ดังนี้ นางสาวณัฐฐา เข้มครุฑ นางสาวอาทิตย์ยา แฉล้มประเสริฐ นางสาวธัญสร มีผล

5. ได้รับโล่ประกาศเกียรติคุณ และเกียรติบัตร ผ่านการคัดเลือกการประกวดโครงการอาชีพ ตามโครงการ “เปิดโลกอาชีพ สู่อาเซียน” รอบที่ 2 ระดับประกาศนียบัตรวิชาชีพ โครงการอาชีพชื่อ “เนเจอร์ คอนเฟลก พิกุลแก้ว” เมื่อวันที่ 10 – 11 มีนาคม 2558 ณ อาคารภูมิราชภัฏ มหาวิทยาลัยราชภัฏอุตรดิตถ์ จากสำนักงานจัดหางานจังหวัดอุตรดิตถ์

6. รางวัล SVN Awards ภาคเยาวชนดีเด่น ประจำปี 2558 แก่กลุ่มจักรยานสามล้อ ได้แก่ นายธนวัฒน์ กันพัน นักเรียนชั้น ปวช. 2/1 แผนกวิชาอาหารและโภชนาการ นางสาววรรณวิสา น้อยทรัพย์ นักเรียนชั้น ปวช. 1/1 แผนกวิชาคอมพิวเตอร์กราฟิก นางสาวพัชราภรณ์ ใจมั่น นักเรียนชั้น ปวช. 3/2 แผนกวิชาการบัญชี และนางสาวประภัสสร บุญประเสริฐ นักเรียนชั้น ปวช. 1/3 แผนกวิชาการบัญชี จากเครือข่ายธุรกิจเพื่อสังคมและสิ่งแวดล้อม โดย คุณอานันท์ ปันยารชุน อดีตนายกรัฐมนตรี เป็นผู้มอบโล่รางวัล วันที่ 16 มิถุนายน 2558 ณ สยามสมาคมในพระบรมราชูปถัมภ์ กรุงเทพมหานคร

7. นายกิตติกานต์ ชาญสมาธิ นักศึกษาระดับ ปวส. 2 สาขาวิชาเทคโนโลยีผ้าและเครื่องแต่งกาย ได้รับรางวัลเหรียญทอง สาขาแฟชั่นเทคโนโลยี จากสถาบันพัฒนาฝีมือแรงงานภาค 9 พิษณุโลก ในการแข่งขันฝีมือแรงงานแห่งชาติ ครั้งที่ 26 ระดับภาค ระหว่างวันที่ 8 – 10 กรกฎาคม 2558 ณ สถาบันพัฒนาฝีมือแรงงานภาค 9 พิษณุโลก

8. นางสาวนฤมล ทองชมภู นักศึกษาระดับ ปวส. 2 สาขาวิชาเทคโนโลยีผ้าและเครื่องแต่งกาย ได้รับรางวัลเหรียญเงิน สาขาแฟชั่นเทคโนโลยี จากสถาบันพัฒนาฝีมือแรงงานภาค 9 พิษณุโลก ในการแข่งขันฝีมือแรงงานแห่งชาติ ครั้งที่ 26 ระดับภาค ระหว่างวันที่ 8 – 10 กรกฎาคม 2558 ณ สถาบันพัฒนาฝีมือแรงงานภาค 9 พิษณุโลก

9. นายณัฐวุฒิ วรรณราช นักศึกษาระดับ ปวส. 2 สาขาวิชาเทคโนโลยีผ้าและเครื่องแต่งกาย ได้รับรางวัลเหรียญทองแดง สาขาแฟชั่นเทคโนโลยี จากสถาบันพัฒนาฝีมือแรงงานภาค 9 พิษณุโลก ในการแข่งขันฝีมือแรงงานแห่งชาติ ครั้งที่ 26 ระดับภาค ระหว่างวันที่ 8 – 10 กรกฎาคม 2558 ณ สถาบันพัฒนาฝีมือแรงงานภาค 9 พิษณุโลก

10. รางวัลชนะเลิศ ประเภทของใช้ภายในบ้านจากวัสดุเหลือใช้ (ระดับมัธยมศึกษา/ อาชีวศึกษา ปวช.) ชื่อผลงาน “กระเป๋านอกสกาแพ” ในการประกวดสร้างสรรค์สิ่งประดิษฐ์จากวัสดุเหลือใช้ ปี 2558 เมื่อวันที่ 19 มิถุนายน 2558 จากสำนักงานทรัพยากรธรรมชาติและสิ่งแวดล้อม จังหวัดอุตรดิตถ์ ได้รับทุนการศึกษา 5,000 บาท พร้อมประกาศนียบัตร นางสาวสุภาพร หนูฤทธิ์ ครูที่ปรึกษาผลงาน นักเรียน นักศึกษา ที่จัดทำผลงาน ได้แก่

1. นางสาวพิชยาพร ตีมูล                      ปวช. 3 คอมพิวเตอร์กราฟิก
2. นางสาวนุญจิรา ศรีประเสริฐ            ปวส. 2 เทคโนโลยีผ้าและเครื่องแต่งกาย
3. นางสาวธัญญะธร นาคม่วง              ปวส. 2 เทคโนโลยีผ้าและเครื่องแต่งกาย
4. นางสาวนิลพรรณ จันคำ                    ปวส. 2 เทคโนโลยีผ้าและเครื่องแต่งกาย

11. รางวัลรองชนะเลิศ อันดับ 1 ประเภทของใช้ภายในบ้านจากวัสดุเหลือใช้ (ระดับอุดมศึกษา/อาชีวศึกษา ปวส. และประชาชนทั่วไป) ชื่อผลงาน “กระเป๋านักเรียน-นักศึกษา รักโลก 3R” ในการประกวดสร้างสรรค์สิ่งประดิษฐ์จากวัสดุเหลือใช้ ปี 2558 เมื่อวันที่ 19 มิถุนายน 2558 จากสำนักงานทรัพยากรธรรมชาติและสิ่งแวดล้อมจังหวัดอุดรดิตถ์ ได้รับทุนการศึกษา 3,000 บาท พร้อมประกาศนียบัตร นางมาลัยวัลย์ วงศ์ใหญ่ ครูที่ปรึกษาผลงาน นักศึกษา ที่จัดทำผลงาน ได้แก่

1. นางสาวภาณุมาศ วงศ์พันธ์              ปวส. 1 การบัญชี
2. นางสาวเกตุศิณี คัมภีรทัศน์            ปวส. 1 การบัญชี

12. รางวัลรองชนะเลิศ อันดับ 2 ประเภทของใช้ภายในบ้านจากวัสดุเหลือใช้ (ระดับอุดมศึกษา/อาชีวศึกษา ปวส. และประชาชนทั่วไป) ชื่อผลงาน “ชั้นวางของแบบพกพา” ในการประกวดสร้างสรรค์สิ่งประดิษฐ์จากวัสดุเหลือใช้ ปี 2558 เมื่อวันที่ 19 มิถุนายน 2558 จากสำนักงานทรัพยากรธรรมชาติและสิ่งแวดล้อมจังหวัดอุดรดิตถ์ ได้รับทุนการศึกษา 2,000 บาท พร้อมประกาศนียบัตร นางบานชื่น วีระพัฒนานนท์ ครูที่ปรึกษาผลงาน นักศึกษา ที่จัดทำผลงาน ได้แก่

1. นางสาวทัศนัยกุล คำบุญเรือง          ปวส. 2 คอมพิวเตอร์ธุรกิจ
2. นางสาวธิดารัตน์ จันแดง              ปวส. 2 คอมพิวเตอร์ธุรกิจ

13. รางวัลชนะเลิศ ประเภทเครื่องแต่งกายจากวัสดุเหลือใช้ ชื่อผลงาน “เทพธิดาพญายม” ในการประกวดสร้างสรรค์สิ่งประดิษฐ์จากวัสดุเหลือใช้ ปี 2558 เมื่อวันที่ 19 มิถุนายน 2558 จากสำนักงานทรัพยากรธรรมชาติและสิ่งแวดล้อมจังหวัดอุดรดิตถ์ ได้รับทุนการศึกษา 5,000 บาท พร้อมประกาศนียบัตร นางสาวสุภาพร หนูฤทธิ์ ครูที่ปรึกษาผลงาน นักศึกษา ที่จัดทำผลงาน ได้แก่

1. นายศรีณวัฒน์ รุ่งบาง                  ปวส. 2 เทคโนโลยีผ้าและเครื่องแต่งกาย
2. นายกิตติกานต์ ชาญสมานี            ปวส. 2 เทคโนโลยีผ้าและเครื่องแต่งกาย
3. นางสาวนพวรรณ อันอินทร์        ปวส. 2 เทคโนโลยีผ้าและเครื่องแต่งกาย

14. รางวัลรองชนะเลิศ อันดับ 1 ประเภทเครื่องแต่งกายจากวัสดุเหลือใช้ ชื่อผลงาน “เสื้อกันฝนสุดประหยัด” ในการประกวดสร้างสรรค์สิ่งประดิษฐ์จากวัสดุเหลือใช้ ปี 2558 เมื่อวันที่ 19 มิถุนายน 2558 จากสำนักงานทรัพยากรธรรมชาติและสิ่งแวดล้อมจังหวัดอุดรดิตถ์ ได้รับทุนการศึกษา 3,000 บาท พร้อมประกาศนียบัตร นางมาลัยวัลย์ วงศ์ใหญ่ ครูที่ปรึกษาผลงาน นักศึกษา ที่จัดทำผลงาน ได้แก่

1. นางสาวเกวลิณ ศรีพรหม                  ปวส. 1 การบัญชี
2. นางสาววาสิษฐิ์ บุญเป้า                ปวส. 1 การบัญชี

15. นางสาวกมลวรรณ ดีอุดม ได้รับการยกย่องเชิดชูเกียรติให้เป็น “เยาวชนดีศรีอุดรดิตถ์ ประจำปี 2558” ด้านบำเพ็ญประโยชน์ต่อสังคม จากจังหวัดอุดรดิตถ์ เข้ารับโล่เกียรติคุณในวันเยาวชนแห่งชาติ ประจำปี 2558 ณ ศาลาประชาคมจังหวัดอุดรดิตถ์ จ.อุดรดิตถ์ โดยท่านผู้ว่าราชการจังหวัดอุดรดิตถ์



16. รางวัลชนะเลิศ เหรียญทอง กีฬาวอลเลย์บอลหญิง (ตัวแทนอาชีวศึกษาภาคเหนือ) ในการแข่งขันกีฬาอาชีพเกมส์ ระดับชาติ ครั้งที่ 10 “เมืองแคนเกมส์” เมื่อวันที่ 30 สิงหาคม – 5 กันยายน 2558 ณ จังหวัดขอนแก่น

17. รางวัลชนะเลิศ เหรียญทอง วิ่งผลัด 4x400 เมตรหญิง (ตัวแทนอาชีวศึกษาภาคเหนือ) ในการแข่งขันกีฬาอาชีพเกมส์ ระดับชาติ ครั้งที่ 10 “เมืองแคนเกมส์” เมื่อวันที่ 30 สิงหาคม – 5 กันยายน 2558 ณ จังหวัดขอนแก่น

18. รางวัลชนะเลิศ เหรียญทอง วิ่งผลัดเมดเลย์ (ตัวแทนอาชีวศึกษาภาคเหนือ) ในการแข่งขันกีฬาอาชีพเกมส์ ระดับชาติ ครั้งที่ 10 “เมืองแคนเกมส์” เมื่อวันที่ 30 สิงหาคม – 5 กันยายน 2558 ณ จังหวัดขอนแก่น

19. รางวัลชนะเลิศ เหรียญทอง มวยสากลสมัครเล่นชาย รุ่นน้ำหนักไม่เกิน 81 กิโลกรัม (ตัวแทนอาชีวศึกษาภาคเหนือ) ในการแข่งขันกีฬาอาชีพเกมส์ ระดับชาติ ครั้งที่ 10 “เมืองแคนเกมส์” เมื่อวันที่ 30 สิงหาคม – 5 กันยายน 2558 ณ จังหวัดขอนแก่น

20. รางวัลรองชนะเลิศอันดับ 1 เหรียญเงิน วิ่ง 400, 4x100 เมตรหญิง (ตัวแทนอาชีวศึกษาภาคเหนือ) ในการแข่งขันกีฬาอาชีพเกมส์ ระดับชาติ ครั้งที่ 10 “เมืองแคนเกมส์” เมื่อวันที่ 30 สิงหาคม – 5 กันยายน 2558 ณ จังหวัดขอนแก่น

21. รางวัลรองชนะเลิศอันดับ 2 เหรียญทองแดง วิ่ง 400 เมตร (ตัวแทนอาชีวศึกษาภาคเหนือ) ในการแข่งขันกีฬาอาชีพเกมส์ ระดับชาติ ครั้งที่ 10 “เมืองแคนเกมส์” เมื่อวันที่ 30 สิงหาคม – 5 กันยายน 2558 ณ จังหวัดขอนแก่น

22. รางวัลรองชนะเลิศอันดับ 2 เหรียญทองแดง มวยไทยสมัครเล่น รุ่นน้ำหนักไม่เกิน 54 กิโลกรัม และรุ่นน้ำหนักไม่เกิน 60 กิโลกรัม (ตัวแทนอาชีวศึกษาภาคเหนือ) ในการแข่งขันกีฬาอาชีพเกมส์ ระดับชาติ ครั้งที่ 10 “เมืองแคนเกมส์” เมื่อวันที่ 30 สิงหาคม – 5 กันยายน 2558 ณ จังหวัดขอนแก่น

23. รางวัลนักกีฬาวอลเลย์บอลหญิงยอดเยี่ยม นางสาวศิริภา สังคะเอียด (ตัวแทนอาชีวศึกษาภาคเหนือ) ในการแข่งขันกีฬาอาชีพเกมส์ ระดับชาติ ครั้งที่ 10 “เมืองแคนเกมส์” เมื่อวันที่ 30 สิงหาคม – 5 กันยายน 2558 ณ จังหวัดขอนแก่น